朝鮮日報
朝刊
本紙朝夕刊十四頁
編輯兼發行人 方應謨
發行所 京城府太平通一丁目 株式會社 朝鮮日報社

社說

免囚保護事業
社會的 支持가 必要

一

總督府 統計年報에 依하면 昭和八年度 現在 全朝鮮各刑務所의 受刑人員者 一萬五千餘名中 再犯以上 累犯者로 入所하는者가 三千餘名에 達한다고 한다 이것을 年年 出所者 一萬五千餘名으로 볼때에는 總出所의 五分之一이라는 多數가 年年 社會로부터 排除되여 다시 囹圄의 몸이 되는것을 볼때 우리는 이것을 單純한 道義的 感情으로 그들의 悲運을 同情하는데만 끄칠것이아니라 한거름 더나아가 이것을 社會問題로 對하는 同時에 그 防止에 積極的 對策을 講究할 必要가 잇을것이다 元來 犯罪는當事者各個人의 人格上 缺陷으로부터 오는것이다 그러나 彼等을 犯罪로 모라넛는 環境을 짓는데는 社會的缺陷 또는 그矛盾도 그 誘因이 되는것이다 따라 그 責任을 專혀 犯罪者에게만 돌릴것이아니라 直接으로 또는 間接으로 犯罪의 素地와 그 動機를 提供한 社會도 應當 이에 對한 責務를 感하고 適切한 對策을 세워 그네들로 再犯의 邪道로부터 救出하야 光明한 社會로 指導할 義務가 잇을것이다。

二

勿論 이問題가 오날에 와서 새로 생긴것이 아니라 現在에 잇서서도 朝鮮各地에 散在한 二十六個의 團體가 免囚保護事業에 貢獻하는것으로보아 그必要는 이미 오래前부터 認定하여 왓든것이다 그러나 그것은 一部 慈善團體의 貧弱한 經費로 經營하는것만큼 斯界에 從事하는 人士들의 努力에 比하면 그 效果가 넘우나 微少한 感이 不無하다 그리하야 每年平均 刑務所로부터 나오는 一萬五千의 犯罪者中 保護를 밧는것은 一千餘名에 不過하는 現狀이므로 나머지의 大部分은 無依無托한 社會에서 외로히 헤매이다가 마츰내 自暴自棄로 再히 社會를 咀呪하고 또다시 犯罪의 길을 밟게되다 더욱이 受護者의 一千餘名도 그全部가 恒久的 保護를 밧는것이아니라 衣服又는 旅費支給等의 一時的保護에 머저지는것이 大部分임으로 現在에잇서서는 出所者의 거이全部가 何等 生活에對한 保障의 方便을 밧지못한다고해도 決코 誇張이 아니다

三、

司法當局에서는 어려한 實情을 痛感하고 免囚保護事業의 擴大强化를 圖하기爲하야 爾來對策을 研究하여오든바 最近 大邱 平壤 京城三覆審法院檢事長을 法務局에 招集하고 그大綱을 決定하엿다하나 이제 그强化案의 內容을 보면 京城에 本部를 設置하고 組織은 會員制로하되 各界各層으로부터 支持會員을 網羅하야 爲先 五十萬圓의 基金을 寄附金으로 어더 活動을 開始할려이라한다 이와가티 從來에는 一部宗敎團體의 慈善事業으로 그施設과 事業範圍에잇서서 不備한點이 만흔것을 今日에이르러 當局에서 이事業의 社會的必要性을 認識하고 積極的으로 그統制强化의 第一步를 내여디디게되것은 多少晩時之感이 업지안으나 社會淨化를爲하야 慶賀할일이라고할것이다。

四

곳으로 이事業을 實施함에際하야 當局은 名利에만 이끌리지말고 그內容施設에 特히 細心留意하야 名實相副한 免囚保護事業을 이르켜 그惠澤이 無依無托한 免囚一般에 均霑케하는同時에 一時的 救濟로 그들의 困境만을 避하게하지말고 免囚各個人의 境遇와 將來에 留意하야 그自立을 期하여야 할것이다 免囚中에는 親族이나 그他依支할곳이 업는者도 多數일것임으로 그들에게는 衣食이나 宿食을 提供하는것보담 各自의 境遇와 技能을 따라 適當한 職業을 紹介할必要가잇는者도 잇을것이며 適當한地方에 依支할마한 親族을가진者로 旅費를 必要할境遇에는 이를 支給하야 故鄕으로 歸還케하는것이 最善한方法도 잇슬것이다 社會도 此를 一部當局者의 事業으로만 傍觀치말고 이事業을 積極的으로 支援하야 有終의美를 收得케하는同時에 免囚에對한 輿論을 새로히하야 그들로하여금 生의安堵를 엇게하야 再犯의길을 다시밟지안케하는 것이 社會一般이 遂行하여야 할 義務가 아닌가한다

伊에紛爭審理
英佛伊巴里會商
十六日부터遂開幕

【巴里十六日發聯合至急報】伊太利、에디오피아 紛爭의 側面的處理의 重大任務를 帶하고 招集된 一九〇六年 十二月의 에디오피아 條約關係各國 英佛伊三國會議는 十六日午前 十時 三十分부터 外務省에서 라발首相司宰下에 開會되엇다

(寫眞은 이든英代表、알로이지伊代表、라발佛首相諸氏)

【電通巴里十六日發】에디오피아의 運命을 左右할 歷史的意義를가진 英佛伊三國會談은 十六日午前十時三十分부터 세-누河畔의 佛國外務省時計室에서 開催하엿는데 英國側 이든無任相 스트랑國聯局長 佛國側 라발首相 베-제國聯局長 발루롱歐洲局長 伊國側 아로이지 라좌 라비라 루이지 콜데히各專門委員의 諸氏가 出席하야 開會宣告와함께 即時 라발佛首相 이든無任相 알로이지男 各首席代表는 伊에 紛爭의 解決과 에디오피아를 中心으로한 三國의 意見交換을 爲하야 密議를 거듭하얏다 他의 專門委員도 隣接의 一室에 參集하야 專門的 檢討를 開始하엿다 또 英國의 반시타트 外務次官은 늣게 同十時五十五分 到着하야 即時 專門委員會談에 參加하엿다 會議의 前途에 關해서는 開會前의 空氣는 頗히 悲觀的 이라고 보엿섯다

停戰地區內의
不祥事頻發로
軍當局對策考究
北寧線의警備强化目的코
警乘兵制度復活?

【電通天津十六日發】停戰地域內의 不祥事頻發은 漸次 明朗化한 北中을 再次 暗黑化하는것이라하야 重大視되여 잇는此際 昨夜 又復 山海關附近에서 土兵이 國際列車를 襲擊한 事件을 이르켜 日本天津軍은 事件을 特히 重大視하고 首腦部間에 對策을考究하고잇다

【電通北平十六日發】土兵의 襲擊을바든 奉天發國際列車는 十六日午前十一時半 豫定보담 二時間늣게 北平에 到着하엿다 列車는 通車協定에 依한 中國側列車이나 停戰區域內에잇서 如斯히 大膽한 襲擊事件의 背後에는 反日滿分子가 策動하고잇는것은 明瞭함으로 日本當局은 事件을 頗히 重大視하고 北寧線의 警備權强化擴大가 緊要하다고한다

【天津十六日發聯合】中國駐屯軍司令部에서는 通車를 襲擊하엿다는報道를 接하는 即時로 山海關灤州 駐屯步兵憲兵隊를動員하야 實情調査에 當케하엿는데 最近 停戰地區內에서 頻發하는 事件에 鑑하야 오래동안 中止되여잇든 日本警乘兵을 復活식혀 交通의 安全을期할 意向이라고 解釋되다

【天津十六日發聯合】中國駐屯軍司令部에서는 停戰地區內의 治安保持見地에서 非戰區의 根本的改正을 痛感하고 近近 中國側政當局에 對하야 어떠한 意思를 表示하리라고 觀測되다 第三十聯隊長에 轉任한 儀峨大佐는 新任山海關特務機關長竹下大佐와同道하야 十六日午前九時 軍司令官邸에 梅津司令官을訪問하고 酒井參謀長以下 各幕僚와 會同하야 事務交涉을 遂하엿는데 席上에서 停戰地區問題가 議題에 올랏스리라고 解釋되다

北寧列車事件
關東軍重大視

【新京十六日發聯合】關東軍當局에서는 北寧線直通列車事件을 重大視하고 特히 停戰地區內에서 如斯한 不祥事件을 惹起한 實情에 鑑하야 詳報의 到着을 기다려 斷乎한 對策을 講究하기로 決定하엿다 軍當局에서는 事件의背後關係에 對하야 左의 斷定을下하고잇다

一、前般 灤州事件이 아직 解決되지못한 此際 變裝軍이北寧線直通列車內에 올라 朝鮮人을 殺害한것

一、同軍의行動은 明白히 反滿抗日思想에 基하야 背後에 藍衣社가 이를使嗾하고잇다

알바니아國
參謀總長被殺
세르비아와의國境巡視中

【電通치라나「알바니아」十六日發】當地의 바리러ー紙 所報에 依하면 알바니아 陸軍參謀總長 이르아르지將軍이 피에리地方(세르비아와의國境)巡視中 暗殺되어 同地方의 物情이 騷然하게 되엇다 十五日에는 國境地方一帶에 戒嚴令이 布告되고 또 軍隊는 치라나로부터 急行中이다 그리고 피에리地方民도 暗殺團때문에 被害를 바든者 相當히多數에 達하엿다고한다

海參威方面
日本人을追放
軍機漏洩憂慮?

【敦賀電話聯合】十六日朝 某方面으로부터當地에到着한 電報에 依하면 海參威署 中心으로한 極東方面의 軍備擴張에 伴하야 蘇聯邦政府는 對外的으로 軍機의 漏洩을 憂慮하야 該地方의 外國人의 退去를 要請하고 그始初로 去月末 海參威의 日本人 群馬縣 出生小村千太郎氏를 國外追放處分에 附한外 其他에도 同樣手段을 講究하고잇다고한다

外交部長後任
王寵惠氏로決定?

【上海十六日發聯合】外交部長의 椅子를 繞圍코 歐米派의 策動執拗를 極하야 國民黨及 政府部內의 反汪空氣는 非常히 硬化하고 잇는데 顧維鈞氏가 就任할것이 아닌가 觀測되던바 十六日 當地에 들어온 確實한側의 情報에 依하면 外交部長의 椅子는 汪派、反汪派의 數回에 亘한 折衝의 結果 先般 주네브歸任의 途中 東京에 들려서 日本朝野와 意見疏通을 行한 現國際裁判所 判事王寵惠氏로決定하엿다고한다

滿洲國産業法規
實施方針을決定

【新京十六日發聯合】治外法權撤廢와 附屬地의 行政權移讓問題를 압두고 現地日滿兩當局에서는 滿洲國諸産業法規의 日本人適用에 對하야 具體的研究를進行하고잇는데 大體 如左한方針을 決定하얏다

一、滿洲國政府의 公布한 諸産業法規는 特殊의것을 除하고 來年一月부터 實施함

一、現在 關東局令으로 實行되고잇는 産業法規로서 아직滿洲國政府에서 制定치 아니한것은 이것의 公布實施까지 日本의 法令을 實行함

一、滿洲國 現行 貨幣法의 附屬地適用은 朝鮮銀行券에 甚大한 影響을 及치안코나 治外法權의 全面的撤廢時期까지 어떠한 辨法을 講究함

一、取引所法等 未公布의 法規에 對해서는 治外法權의 全面的撤廢까지에 公布함

一、外國法人 取締法規는 目下實業部에서 起草中인데 近以 勅令의 公布를 보게될러이다

一、罰則에 對해서는 領事裁判權의 全面的撤廢를 보기까지 暫定的으로 日本側에서 滿洲國法規를 그대로 採用함

要人等廬山에雲集
日中關係調整案의審查
汪氏辭表處理對策協議
十六日부터重大會議

【南京十六日發聯合】蔣介石氏는 廬山에 歸還하는即時로 急遽 各方面의要人을 招致하야 國民政府主席林森氏 司法院長居正氏、財政部長 孔祥熙氏、內政部長 黃郛氏 軍事部長何應欽氏、湖北省主席張群氏、江西省主席熊式輝氏、駐日大使蔣作賓氏、鹽業銀行總理吳鼎昌氏、藍衣社總帥陳立夫氏等 續續 廬山으로 集合하고잇는데 巨頭의 到着을기다려 마친내十六日부터 大評定을 開始하야 內治外交의 全分野에亘한 懸案을 檢討키로되엿다 右會議에 잇서서는 日中兩國關係의 調整案을 議題로 汪精衛氏 辭表處理의 對策이 協議될터인데 目下의 情勢를 綜合하면 行政院長에는 어데까지 留任을 要請하고 外交部長은 汪氏의 形便에依하야 辭任을 容認、後任으로 黃郛氏、蔣作賓氏、張群氏中에서 起用하고 다시 滿洲事件當時의 例를 模倣하야 새로 外交委員會를 組織하야 責任을 分擔케 하려는計畫이 有力하다

【南京十六日發聯合】江西省主席熊式輝氏、內政部長黃郛氏、駐日大使 蔣作賓氏等은 蔣介石氏의 招電에 接하야 廬山에 急行하엿다 司法院長 居正氏、藍衣社의 總帥 陳立夫氏도 十五日 中央常務委員會 終了後 南京發 廬山에向하엿다

議題內容檢討後
參加與否를決定
軍縮會議와海軍側意向

【東京電話聯合】海軍軍縮會議는 英獨協定을 契機로하야 英國의 佛伊兩國에 對한 地方的豫備交涉이 進捗되면 十月頃에 五國會議를 開催할 希望下에 對佛伊交涉을 急히하고잇는데 이것의 前途의 豫測이 서게되면 곳 會議開催의 招請狀을 發할 順序로 方今 會議開催의 氣運이 자못 濃厚하게 되어잇는데 軍縮에 關한 英國의 日本에對한 態度는 昨年來의 豫備會商後 今日까지 何等의變化가업서서 日本海軍에서는 目下 會議의 議題를 가지고잇지 아니함으로 會議開催의 能 不可能은 다만英國의 態度如何에 달여잇다고한다 따라서 日本으로서는 正式招請이 잇더라도 會議의 議題其他內容을 기피 檢討한後에 參加與否를 決定하게되리라고 解釋된다

陶尙銘抑留는當然

【電通天津十五日發】陶尙銘을在北平日本軍部가 抑留한데 對하야 南京政府外交部는 有吉大使에게 抗議하엿다는報道에 對하야 駐屯軍酒井參謀長은 말하기를 北中事變 天津協定附에關한 日滿交換公文中의 斷壓治罪權에 依한 當然한 權利行使에 不過한다 이것은 必要라고 認定할 境遇 官吏、軍人、一般人임을不問하고 引致、訊問、處斷할수잇는 絶對權이다 따라 中國側의 抗議는 一個의 價値업는 誤見임으로 回答할것이못된다

一事一言

長白山人

自己凝視 (四)

다음에는 劇壇이다。朝鮮은 劇壇에는 고장이라는것이 한 特色이 되어잇다。近來에 여러篤志家들의 新劇運動이 잇섯으나 모다 社會의 沒理解와 資金의 缺乏과 또 劇運動者自身의 能力의 不足도 原因이 되어 오직 先覺者的 苦杯를 마셔오든이오 큰 成功을 어지못하고말앗다 그래서 事實上은 朝鮮人은 一個의 劇壇도 아직 안가진 民族대로 잇다。

正規의 劇團이라할 劇團이 업기때문에 朝鮮民衆은 輸入된 우리 生活과는 全然 無關한 映畫(그것은 大部分이 우리에게 活力과 藝術的刺戟을 주는것보다는 우리를 墮落케하는것들이다)와 低級한 레코드나 라디오를 數으로 代用食物을 삼고잇는 동안에 우리의 精神은 低劣에 淺薄에 不道德에 向下의 一路를 辨舊하고 잇다。

健全한 劇團과 健全한 劇場과 그리고 戲劇의 이것을 提供하야 民衆의 精神的娛樂과 慰安을 주는것은 朝鮮의 今日에서는 무엇에 지지안흔 要緊한 事業이다。精神의 滋養은 宗敎아니면 藝術이다。그中에서도 가장 大衆的이오 效果的인것은 劇藝術이다。朝鮮에서 한 意味잇는 劇壇을 創設하고 經營하는것은 朝鮮의 文化史에 重要한 紀念碑를 세우는것이오 朝鮮民衆에게는 永遠히 잇치지못할 恩惠가 될것이다。또 經濟的으로도 반드시 損失만 볼것이 아니라고 보거니와 설사 돈으로는 損失을 하더라도 決코 效果는 消滅되지아니할 事業이다。 三十萬圓을 던지면 泰山같이 基礎를 세울것이 確實할것이다。

滿洲國과地方代表交換
外蒙側에서承認
中央代表交換도研究를提議
滿蒙兩國國交進展乎

【電通新京十六日發】八月五日滿洲國側으로부터 外蒙側에 提示한 第三次要求에 對한 回答을 十三日 滿洲里에서 外蒙代表로부터 正式으로 滿洲國代表에 手交하엿다 右回答內容은 大體에 잇서 滿洲國側의 要求의 大部分을 承認한것으로 即其要求의 最重要部門이 되는 兩國代表交換問題에 關하야 地方代表의交換은 此를承認하고 兩國國境紛爭調停을 右機關에 依하야 解決하기로하고 中央代表의 交換은 多少 議論의 餘地가잇다하야 右에 關하여는 九月上旬 滿洲里會議를 再開하고 兩國間相互 研究하기를 提議하여왓다 滿洲國側에서는 勿論 이에 異議가업는바 이리하야 오래동안 決裂狀態대로 休會를不得已하게되엿든 滿洲里會議는 其後 發生한 하이라스테출事件의 解決問題도 包含식혀 마츰내初秋에 再開되게되엿는바 暗雲低迷의 兩國關係의 前途는 玆에 急速한 進展이 期待되게되엿다

【電通新京十六日發】滿蒙代表設置에 關한 外蒙側의 回答을 受한 滿洲國外交部는 十六日午前十一時半 左의 談話를 發表하엿다 八月五日 外蒙側에 提示한 滿洲國側의 要求에 對하야 八月十三日 外蒙側으로부터 回答을 本國政府로서 解決키爲하야 會議를 再開하기로 하야 代表를 任命하고 九月上旬부터 滿洲里에서 會議를 再開할것을 申請하여 왓슴으로 滿洲國側은 相對方의 提案을 容認하엿다 그리고 代表設置의 內容에 關한 兩者의 主張이 一致되지 못하드라도 詳細는 該會議의 論議로 미루게할것이다

松岡總裁財界招待

【東京電話聯合】松岡滿鐵新總裁는 十五日午後六時半 丸內東京會舘에 신디케ー트銀行團代表 其他財界各方面의 首腦三十餘名을 招待하고 晩餐會를開催하고 新任인사를 兼하야 滿鐵今後의 經營에關한 各方面의 援助를 懇請하고 同八時散會하엿다

交通部長辭表提出

【電通南京十六日發】汪精衛氏의 辭意說明以來 汪派要人은 續續 辭表를 提出하고잇는데 交通部長朱家驊氏는 十五日 正式辭表를 提出하엿다

北平政務委員長
王克敏氏辭職電請
陶尙銘釋放事件未解決로

【電通北平十六日發】北平政務整理委員長 王克敏氏는 滿洲事件의 黑幕으로 某所에 抑留中인 陶尙銘釋放問題를 解決하지못하엿슴으로 六日朝 中央政府에 引責辭職을 電請하여엿다

一九〇六年 三國協定調印國代表는 明十六日最後의會合을 行하기로되엿다

王克敏氏留任?

【電通北平十六日發】王克敏氏의 辭表提出에 對해 中央은 即時 却下하고 慰留할것은 明瞭한데 北中情勢가 日復日 重大性을 加하야 日中關係가 益益 複雜化해온 今日 王氏가 中央의 慰留에 應하야 現職에 留任하는것도 旣定事實이라고한다 그리고 一部에서는 政務整理委員會撤廢를 傳하나 그反面에 軍事分會를 合倂하야 同委員會의 權限을 擴大强化하야 名實共히 北中最高 單一政權이되게할것이란 運動도 더욱 行하고잇서서 北平市長 袁良氏가 辭職하면 王氏가 市長도 兼하야 黃郛政權을廢하는 北中過渡的 最高主權者의 地位를 確保하게 될것이라고보인다

日本內地
米作狀況
現在론極不良

【電通東京電話】米作第一回豫想은 十五日頃에 發表될 豫定이던바 今年은 各地의 報告가모이지안허 二三日 遲延하야 廿日까지는 發表될터이다 그리고 今年의 稻作은 冷氣와 降雨때문에 各地가 모다 慘憺한狀況에잇는데 特히 東北及 北海는 降雨와 冷氣被害가 一層 甚하야 이以上 降雨가 繼續하면 或은 再昨年의 凶作以上의 慘憺한 狀況을 示할것이라고 東北地方은 非常한 恐怖에 싸여잇다 또 近近 發表될 第一回米作狀況은 昨今의 天候를 半쯤 집어너흔 狀況에 不過하므로 그 豫想이 假令 平年作을 示하고잇다하더라도 第二回에는 드듸어 昨今의 影響이 明瞭하게反映될터로 第一回와 第二回米作豫想에는 大距離를 生할것이라고 보고잇다

宇垣總督
南海、晉州視察

【電通釜山電話】釜山牧島에서避暑滯在中인 宇垣總督은 十六日午前七時 牧島를 出發하야 南海、晉州地方의 農村振興狀況視察에 赴하엿는데 明十七日夜釜山으로 歸府할豫定이다

夕刊後의市況 十六日

◆大阪 短期 氣配◆

大新	八四〇〇	(二〇高)
鐘新	一一五二〇	(二〇低)
日産	七五七〇	(不變)
東新	一三八〇〇	(一〇高)

◆橫濱 生糸 後引◆ 當限 七八一〇〇 先限 七三一〇〇

◆福井 人絹 後引◆ 當限 五七三〇 先限 五八七〇

人事·集會

▲近藤常尙氏(全南知事)十六日朝入京朝鮮호텔投宿

▲李恩溥氏(高陽敎會牧師)靜養研究次 十七日午後三時 京城發渡米

▲富井寛太郞(桃花洞養育學校長) 本社新築祝賀人事次來社

▲篠井忠平氏母堂 城大病院에서 療養中十六日朝四時逝去 十七日午後五時若草町西本願寺에서告別式

天下一品! 一家一瓶!
ライトインキ (라이도잉크)
世界에서 標準잉크 라이도!!!
大阪小賣各種 全國文具店에 잇슴……

2온쓰入(스포이트付) 正價30錢
チャムピオンインキ本舗
篠崎インキ製造株式會社

扇印 パンク防止劑 (빵꾸)
專賣特許第七八九五號 特許濟第七八九六號
效力잇는 當社製品은 粉末이다
特約店募集
우리 一千萬의 愛輪家諸氏의 一大福音 自轉車、自動車、오-도바이、人力車、리야가-等의 빵꾸防止劑 [illegible]
보라!! 從來에 잇든것은 [illegible]
製造總發賣元 東京市京橋區銀座西六ノ五 鍋町ビル 直鍋商事株式會社
僞造品이잇스니 扇標에 注意

●辭典拾冊合本 タダの金一圓●
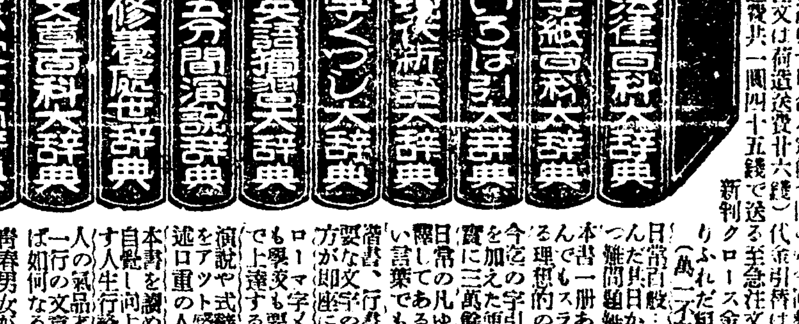

殘本處分大投賣斷行
▲左の大評判の模範辭典十冊合本定價十圓の處今回整理の爲め只の一圓に投賣す(御注文は荷造送料共一圓四十五錢)代金引替は辭典送れとハガキで申込め 至急注文あれ。本書は最新刊の而かもありふれた紙本に非ず(萬一不向の場合は返金す)
日常百般…法律顧問書翰に役立つ、其日から即座に役に立つ、難問題難事件も忽ち解決。本書一冊あれば手紙百般何んでもスラスラ即座に書ける理想的の手紙大辭典なり。今迄の字引の長所に新考案を加へた便利重寶な辭典。日常の凡ゆる新語を一一解釋してあるから、どんな新しい言葉でも本書一冊で解る。楷書、行書、草書等現今必要な文字の書き方、くづし方が即座に覺えられる。ローマ字、英語獨習書に先生も學校も要せず僅か一ヶ月で上達する無二の獨習書也。演說や式辭又は挨拶が人人をアッと感心させる。本書を讀めば自己の歸趨を自覺し向上發展の道を體得す人生行路の羅針盤なり。人の氣品才能を評價さるも一行の文章から、本書あれば如何なる文章も自由自在。青春男女が思ひのまゝ心のまゝを赤裸裸に告白せる戀愛の手紙を集めて本書に充滿
▼合本ですから一冊宛分賣は出來ません●大好評!!續續到着す
特別景品 昭和十年 實用 模範日記
大好評の模範日記を右辭典註文者に限り特別景品として同封無代進呈
發賣元 大阪市東淀川區木川町 振替大阪五六〇一四番 現代出版社

榮養에 わかもと (와가모도)
三百錠一圓六十錢

八月十六日밤부터 特別大公開 大衆料金 階上十五錢 階下十錢均 土曜日曜祭祝日은 晝夜二回합니다 밤七時半 낫一時始映
映畫最大의基準篇!! 大파社超特作全發聲日本版 大巨篇 淑女와紳士
監督……스테방로바스氏 主演……죠지방크롭트氏 助演 윌킴 손 자레스 스라레스 젬스크린증
大都映畫社超大作 現代劇 (카추샤)復活
世界的文豪……톨스토이氏稀不의原作 監督……吉村操氏 主演……佐久間妙子孃 島田文郎氏
카추샤에처럼다、이이별닙은잇지! 天下의有情男女를感泣케한不朽不滅의大作의映畫化!! 오라! 그리하야울거운눈물을뿌리자……
豫告=벤가르의槍騎兵 朝鮮名畫 撒水車
麻浦桃花洞 電話三〇 桃花劇場

八月十五日낫부터 二日間 二回만限함 正午十二時 三時半晝間
◎右太プロ日金特作와온三版 巨匠瀧澤英輔監督 晴れる木曾路 忍術子 助演 市川右太衛門 主演 日守新一 葛木香一
◎松竹蒲田超特作와온三版 新進深田修造監督 港祭 飯田蝶子 德大寺伸 久原良子 共演蒲田女優軍五百名總出演
豫告 朝鮮映畫銀河에흐르는情熱 原作脚色監督安鍾和撮影 明雨出演李源鎔李慶善沈影朴齊 申一仙 劉新芳
◇十五日밤부터 (夜間劇) 大記錄突破 (當當第一週) 革新新舞臺의威容 新舞臺夏期公演
◇申鄕中作 怪奇 時代劇 吸血女 一
◇林仙主作 支那劇 두집의흥은黃河 一
出演=卞基鍾、李敬煥、沈影 宋海天、朴熙松、河之滿、羅旦 朴齊行、朴銀波、申一仙、金道日、金鍊順共外全員出演
仁寺洞 電光二一三一 朝鮮劇場

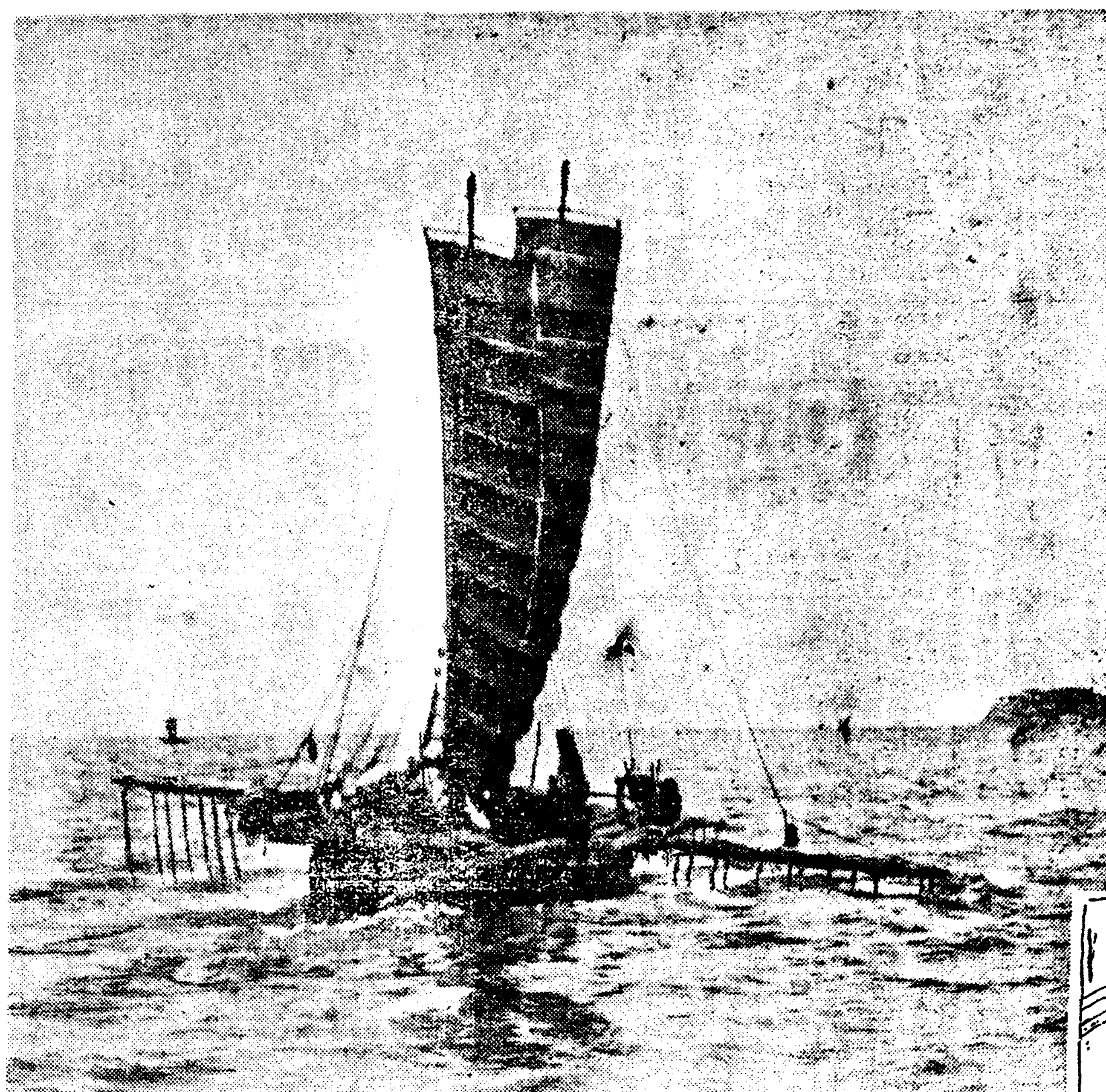

一網捕盡億萬首
弱卒裝甲騎士群

特派員 成仁基
寫眞班 李鍾玉

섬의아침은 굴따는 처녀들의 갈구리 소리로 막이 열린다 아침햇발이 금색찬연하게 잔잔한 물결우를 수놋는 아침이다 포구의어가(漁家) 나직한첨아 미테 집꺼적으로 덥허논새우젓독에서 고착직은하게 나오는 새우젓 냄새를 마터가며 새우잡이 어장을 찾고저 하로밤이나마 봄일업는 나그네를 정다웁게 포옹해준 주문섬을 미련시럽게 뒤 도라보며 거룻배에올랏다 이강화도(江華道)부근의 새우잡이 중심지는 아차도(阿此島)볼음도 끗섬(末島)함박도(咸朴島)모로도(毛老島)근처로서 비교적 섬과 섬사이에나섬에서각가운 곳에서 만히잡힌다

×

아차도와 주문도 볼음도 세섬사이에는 젓배가 흣사히진(陣)모양으로 버려저잇다 젓배라면 새우잡이 배를말함으로 젓배는 섬과섬사이에 한두간식 사이를 두고 열척 내지 이십척식 횡렬진(橫列陣)을치고잇다 젓배는 아모리 바람이시게불고 물결이 거츨더라도 조곰도 움지기지안토록 닷을단단히내린후 작은배는량편으로 한개식 큰배는량편으로 두개식그물을 느린다 물이밀엇다가 써기시작할때 적당한때를보아 일제히 군호를맛치는듯이 그물을물에담근다 물이 거진 써게 되면 또 다시 어여어여 어겨되어 소리를 질르며 그물술을 다린다 그물을 다릴때에 가볍게 줄이 올라오면 이번 수확은 업는것이다 끄려올리기에 전선원이 총동원하게되어야 이그물에 새우가 만히든다 업끔과 젓선에구실멸을 흘려가며 그물을 댕기여 배바닥에 쏘다노면 새우는 여러만머리 여러백만머리가 한데 싸히여 맛치 작으마한 산과갓다 띄끌도 싸히면 태산이 된다는말이 과연 허언이 아닌것을 절실히 늣기게 하는일면에 이근처 물속에는 새우떼가 이글이글 뭉켜잇는것을 알수잇다

×

배ㅅ판에 산떼이처럼 싸힌새우는 갑작이 물을그리여 이리뛰고 저리뛰고한다 내려쪼이는 해ㅅ볏에 새우빗은 더욱이나찬란하다 새우를 독에퍼붓는 그의입에는 흥타령이 제절로새히고 채롱에담어 못으로메고가는 그들의 뒷태도는 자연에웅숭중이절로난다

×

멀리 모로도 함박도 를거처 갑고지로 가는 발동선이 연긔를 풍풍풍풍 풍기고 젓배를둘기워가며 삼산도(三山島)방면으로 달려간다 배ㅅ머리저쪽 삼산섬중턱 보문사(普門寺)뒤편에는 자연으로생긴 석벽에새엿다는 관세음보살(觀世音菩薩) (길이삼십오척) 불상이 석양에번적인다이관세음보살이야말로 노하파도와 부대ㅅ기는 그들어부들의유일한 수호신(守護神) 이되여잇다 건저낸 새우산(山)을 모두저담그고 담배를 한대피어무럿슬때 건너편에서 순풍에돗올달고 징, 꽹가리, 북울치며 개선장군처럼 달리는 젓배가잇다징과 꽹가리와 북울치며 기를낫게 달고 돌아가는배는 수확이만하다는것을 자랑하는 바다우의『떼모』이라고할가? 이쪽배에서 그물을 손질하든 어부 한사람 저쪽배를 바라보더니 갑작히『여보 박(朴)서방 쇄루도(滿潮)갓다 왓소 우리집 어덥된가』하며 자긔집소식을 압갑게뭇는다 아마나 이어부는 쇄루도사람이로구나생각하고 쇄루도는 어데인것을무르니 그는 손을들어 서쪽하늘에 느리운 구름갓을 가르치며『저쪽입니다』한다

쇄루도는 모로도의 별명으로 예사적에나라에서 죄인으로 사진(?)을 보낼때에 이섬까지전송하고 나무납가튼 배를타고가는마쯤 다시살어올지못할지 몰러 서로 보냄을 주고밧는이가 석별(惜別)의 눈물을 뿌리든곳이라는데 이어부는 옛사실을아는지 몰르는지 자긔집소식몰라 혼자 눈물짓는것이다 썻든물은 또다시 밀어오다 밀엇든물는도 다시 써다 그들은날이 밀고썸에따아 그물을 내렷다 올렷다하야 물결따아 이동하는 새우떼를 잡어내고도잡어낸다 새우접이철이꼿나기까지!

사진은 새웃배

都市風致區擴張
京城外各要都에 適用
林政當局의 新腹案

총독부 림정과(林政課)에서는 경성부의 근교일대의 대소삼림을 풍치구(風致區)로 지정하야 대부분을 국유림으로 편입하야 일반의 주택건설을 금지하여오는동시에 극히소면적박게 안되는 개인소유의 민유림도 될수잇는한은 산의중복이상에 집을 짓지못하게 하여왓는데 금후는 이러한 풍치구의 설정계획을 더 확대하야 현재경성부의 도시계획과 부구역확장계획과 병행하야 풍치구의 확대를 도모하는 일방 현재에는 경성에밧게 지정되지안흔 풍치구의 설정을평양(平壤) 부산(釜山) 인천(仁川) 함흥(咸興)등 중요도시에는 지방관의 권한으로 역시도시계획과 병행하야 국유림이나 민유림을 풍치구로 지정할터이라한다 그러데현재경성부 근교에도 국유보안림의 대부나 불하(拂下)를 일반의출원에의하야는 절대허치안코 단순히 총독부에서 필요에의하야 매년 약간식 주택지로 경매(競賣)를 하여오나 그것도 현재남은면적은 아주적다한다 그럼으로 금후 경성부의 근교를 비롯하야 각중요도시의근교에잇는 국유림인 산중복에는 가옥건축을 할수업게한다하며동시에 민유림에대하야도산의중복이상에는 건축을제한 할터이라하야 이에관한규칙도 법령화할 작정이라한다

新民縣在住同胞
農地開墾에 暗影
滿洲人側의 排斥으로

【奉天】 신민현 제삼구중고성자(新民縣第三區中古城子)부근은요하(遼河)(遼河支流)의 수리를리용하면 수답(水畓)으로써 최적지(最適地)임으로 금년삼월상순경에 동포로승선(盧承善)이가동지약사십일경(四十日耕)을 만인(滿人)왕수훈(王樹勳)으로 부터빌어서 개간키로되엿든바 동지는 홍수의넘려가 잇다는 허위의 만인조민(曾民)들은 수답의개간은 홍구실로 반대함으로 동신민영사분관(新民日本總領事分館)에서는 대사관에 이사실을보고하고 기술원을 파견하야 실지조사를 행한결과 촌민들의 주창하는반대리유인 홍수는 전연념려가업슴이 판명되여 경사관당국과동현공서(縣公署)당국에서는 사업개발과 사업장려등기다려의 의미에서 쌍방의 량해를어더 비로소수전을 개발키로 되엿스나 반대시위가 장구히 결렷든 관계상 시긔가 느저저서 수답을 개간치못하고 금년만은 한도(旱稻)를심으고 명년부터 수답을개발키로되엿든바 최근에 이르러 또다시 맹렬한반대가 이러낫든데 리면에는 봉천상무회(奉天商務會)측에 흡은 현공서측과 황고둔(皇姑屯)모권력가의 책동이 잇는등 만주인 농민의 인습(因習)인 배타적관념(排他的觀念)으로 촌민의게 운동자금까지 모아 동포농민의 진출을 방지키에 급급하고 잇다는데 이 영향으로 인하야 최근에는 포하(蒲河)하류와 료중현(遼中縣)내 이십여개촌도 수해를 구실로 수답개척에 반대를 공명하는중이라한다 그러나 신민령사관측에서는 벌서 전문가의 실지조사도 완료하고 합리적 산업개발과 기타 견지에서 이들 반대책동의 원인을 조사중인바 팔일에는 령사관측에 한명준(韓明俊)씨 령사관경찰측에 대봉(大峰)순사 신민현공서 료중현공서에 립회한후 실지조사를 행하려고 출발하엿다는데 동사건의 리면은 상당히 복잡한 모양이며 동문제의 해결여부는 단순한 문제가 아니라 금후 동포농민의 만주진출에 잇서서 가장 주목되는 바이라 한다

同情金逐日遝至
咸興轢死者遺族에

【咸興】 함흥에 미증유한 대참사고 조난자 유족들에게 대한 일반의동정은 패연히 집중하고잇다함은 긔보한바 어니와 십오일까지 함흥서에서 접수한 금품은 일백칠십원 오십오전이며 다시 함흥부청에서 주최하여 일반유지들의 동정금을 모집하기로되여 십오일부터 접수를개시하엿는데 비참을당한 이유족들에게 금품의 다소를 막론하고 다수히 동정하여 주기를바란다고한다

使獸害人한稅吏
有罪判決을厚顔不服

【新義州】 안동세관에서 밀수취체의방편으로 『쉐퍼-드』단 맹견을 사용하야 밀수업자를 물게한다는것은 증생이라 밀수입자만을 픽선택하여 물지롤안코 어던때에는 통행인을 함부로 무는일이 만허 억울한 피해자가 만코 따라서 이는중대한 인도문제라하야 안의(安東、新義州)량지에서 여론이 비등한 이때에 이것이 정당한가 안이한가 함에대한 법률적판단이 나리게되얏다 즉 지난팔월 십일일 오후여섯시 안동세관의 교도(敎導)와 목하(木下)라는 두세관리는 각각 『쉐퍼-드』한머리식을 잇끌고 가다가 안동역전 금광교(金光敎)압헤서 수명의 밀수혐의자를 맛나 인마의 동행이 복잡한 역전임에 불구하고 『쉐퍼-드』 두머리를 내여 노앗든바 밀수혐의 자들은 다라나고 개는함부로 날뛰며 결국 밀수와 아모 관계도업는 의주군 광성면 민포동(義州郡光成面敏浦洞)송원정(宋元貞)(三)이란노인에게 달네드려 함부로 무러뜨더는데 이로인은 치료삼주일이란 억울한 중상을 당하고 안동경찰서에 고소를제긔하엿는니 안동경찰서에서는 과실상해이라는 죄명아래 이두명에게 각각벌금삼십원식에 처하엿다。 그러나 이두명은 이것을 불복하고 금월사일 안동령사관에 정식재판을 청구한바 그리유는 우리세관리는 국가의업무를 수행키위하야『쉐퍼-드』를 내여노앗다 이에대하야 처벌을 한다하면 우리는 금후『쉐퍼-드』를 사용할수가 업게될것이오 따라서국가의 업무를 행할수가 업다합니다 이에대하야 안동령사관의 판결이라면 하여간 여론이 비등한 세파-드사용에대한 법률적 판단이 나리게된은 주목할만한일이다

時計도적

십오일 전두시경에 시내가회동(嘉會洞)삼십삼번지의 사호김정윤(金正潤)의 집에 절도가 침입하야 팔뚝금시게두개 시가 일백사원어치를 절취하야 도주하엿는데 소관종로서(鍾路署)에서 엄밀조사한결과 그진범인은 대구부 봉산정(大邱府鳳山町)일백십팔번지 리성만(李成萬)(二)으로 판명되여 목하각서에 수배하야엄탐중이다

現金五千八百圓
旅宿客이 竊取
工事人夫賃金支拂할돈을
盜難翌日에 無難逮捕

【咸興】 지난 십이일밤 함남해산읍(惠山邑)내 려관 백두관(白頭館)에서 벽장안에 두엇든 현금 오천팔백칠십원을 도난(盜難)당한사건이 발생되여 소관혜산서에서 서원 총동원으로 범인을 엄탐한결과 이튿날 무난히 범인을 체포한 근래에드믄 거액도난사건이엇다 전말을 들으면 갑산군 운흥면 보검리(甲山郡雲興面甫?里)길혜선 철도공사(吉惠線鐵道工事)청부인 시전조(柴田組)회계 일고청(日高淸)(三)이라는 사람이 십이일오전열한시경 인부들이 임금을지불하려고 혜산 우편국에 가서 예금중 오천 팔백 칠십오원을 차저 가지고 귀로에 그현금을 일시 백두관(白頭館)이라는 려관칩주인 소원(小原)『시즈』에게 보관하여 두기를 부탁하엿든바 그이튼날 오전여섯시경 일고청(日高淸)이 공사장에 돌아갈려고 전긔려관에가서 맛겻든돈을 달나고하엿던바 그돈을마튼 전긔 소원(小原)『시즈』가 그돈을 너어두엇든 벽장을차저 보앗스나 돈이업슴으로 당황하여온집안을일일히 수사하엿스나 역시 업슴으로 전날밤 도난당한줄을 깨닷고 즉시소관 혜산서에신고하엿다 일변혜산서에는 근래에 드믄다액 도난사건임으로 즉시 서원을 총출동식혀 범인수사에 착수하엿는데 제일용의자로 전달이십칠일부터 도난발생직전까지 전긔 려관에 루숙하엿다가 십삼일 조조에 공사감독으로 동군 보천면 화전리 (普天面樺田里)로 향하야 떠난 공사인부감독 소우전정길(小宇田正吉)(四)이라는자를 지목하여 곳형사수명은 전긔 화전리공사장에 급파하여 소우전 (小宇田)을 체포하야 엄중취조한결과 드듸여 소우전(小宇田)의 입에서 전긔현금을 절도하여 가지고 그의 아는사람 로응의(魯應義)라는 사람에게 맛겨두엇다는것을 자백하엿스므로 즉시 로응의(魯應義)방을 수사한결과 전긔현금중 사백칠십오원만 소비하고 남은오천사백원을무난히차저내엇다고한다

氣壓惡戲兩題
라디오混線珍騷動
白晝點燭의怪風景
◇大阪地方에奇現象◇

긔압(氣壓)의 작난과폭우의 악희로대판(大阪)지방에는 대낫에 해가보이지안코 『라디오』가 혼선되야 일시큰소동을일으켯다

십삼일오후아홉시 대판방송국에서 동경방송국의 연예방송(演藝放送)을 중계방송하든중 『라디오』와 장거리전화가혼선되야 동십분경부터『가추샤』의 노래와방랑(放浪)의 노래를중계할때에는 신문원고(新聞原稿)를 보내는 시국에 대한소리가 약오분동안 혼선방송되엿슴으로 괴방송이라는『데마』까지잇서 동경방송국에서는 랑패하야 취조한결과 이것은 십일밤부터 쏘다진관서지방 호우로말미암아 동경대판간의전화『케불』이 취전(吹田)부근에서 고장이생기여 복구공사를하는중 대판방송국에서동경으로 중계용으로쓰는 중계용『케불』선내에 장거리전화선이 물이새엿는지 무슨고장으로 접촉혼선되것으로 판명되엿는데 이가튼 혼선은 방송국개시이래 처음일이며 십사일아츰 열시경부터 대판시내 북서부에는 거문구름이얏게떠서『탁시』와 전차는『헤드라잇』을 켜고각『빌딩』도 일제히불을 켜며복도(福島)방면의 일반민가는촉불을 켜고캄캄한대낫을맛게되야 사람을괴롭게하엿는데이는『오호쓰크』해에잇는 칠백륙십륙『미리』의 고긔압이 일본해북부로부터 본주동해안에퍼지고 일방저긔압은 긔주(紀州)반도해안과 중국동해에 각칠백오십사『미리』식잇서 움지기지를 안하는우에 대판은 십삼일 밤부터비오는 구름속에 잡겨안개가 발생하고 이에대판에 특유한매연이 석겨이『키로』내외가 잘보이지안한 것이라고한다

大邱飛行場
明年中에開場
蔚山은不時着場으로

다년간의 현안이든 대구비행장(大邱飛行場)은 마춤내 명년도부터 신설하기로되여 울산(蔚山)비행장에 대신하야 남조선에잇서서의 항공로의 대표적지위를 점령하기로 되엿다

즉 체신국(遞信局)에서는 울산비행장의 협애로 가끔 비행기의 리착에지장이 잇슴에 감하야 가장지리적으로 요충의지점에위치한 대구를 선정하야약십사만평의 당당한 비행장을건설하기로 되엿으로서 이미십만평은 대구부의 기부신청이 잇섯고 남어지사만평만 매수하야 이에 사무소를 신축하고 기타 인건비 설비비등으로 구만이천원을 예산으로 계상하엿다

또 이비행장에는 무전국(無電局)을 설치하고 동시에 울산무전국도 수리하기로되여 경비 칠만이천원을 계상하야 각각실현을 기하는중이다

대구비행장이 실현하는날에는 이는 삼남의대도시대구에 새풍물을더하는것으로서 태도세(太刀洗)와 경성으로 남북을연락하며 울산비행장은 불시착륙장이 될터이고 조선해협과 반도의천후와 항공로의 지시등의필요로 그곳무전국만은 확장하고『라디오·컴파쓰』를 설비하리라한다

京仁線에서 少女가轢死

십륙일 오후두시십분에 경성역을떠나서 인천(仁川)으로 향한 회물열차 사백삼십오호가 부평역 (富坪驛)의 동방 약팔정의 지점에 이르럿슬때에 열차의 전방선로에 소녀한명을발견하고 급히 정거하엿스나 필경 치어서 현장에서 즉사하엿다 조사한결과 소녀는 부천군 부내면 향동리 (富川郡富內面航洞里)삼백삼번지 최창수(崔昌洙)의 둘재딸 최자근인 (崔自斤仁)(三)으로 판명되여 시체는 그부형에게 주어보냇다고한다

運動競技

國際學生陸上
第一日의戰績

【電通부다페스트十五日發】第六回國際學生競技大會中의『메인에반트』인陸上競技第一日은 十五日午後三時半 當地競技場에서開始、高跳豫選에 日本의 村上、西田、原田의 三選手가 入選하얏스나 準決勝은 行하지안코 各組의 二等까지 六名이 十六日決勝을 行할터이며 C組에三等인 西田는落選、百米豫選에 鈴木、谷口、矢澤모다 通過하얏다 準決勝 A組鈴木은 二等으로入選하고 矢澤은五着、D組谷口는 四着으로 落選되엿다 投圓盤決勝에 菊本은 四十一米五十一二로 等外 七等으로 떠러지고 千五百米豫選은 出場者가적어서 豫選을 그만두고 十六日決勝을행할터이다

▲百米準決勝 (三等까지入選) A組 1와알(英)十秒六 2鈴木(日)十秒七 3룬드손가(佛)十秒七 B組 1씨-르(匈牙利)十秒五 2플루스(英)十秒六 3유-닝(에스토니어)十秒七

▲投圓盤 1지-벨르(獨逸)四六米四七 2힐르렉드(獨逸)四六米三七 3요와아(匈牙利)四五米九九 4시링그(에스토니어)四四米七九 5킥그(獨逸)四四米一四 6홀파-드(匈牙利)四二米九五

◇得點 獨逸十三點 匈牙利五點 에스토니어三點

그리고 村社選手는 當年二十九歲임으로 年齡制限二十六歲에抵觸되여 同選手는 番外出場을許可하되 順位及得點에는 加算치 안키로되엇다

甲子園中等野球
嘉義4A 平安1

中等學校優勝野球大會 第三日二回戰의嘉義代表嘉義農林對京津代表平安中學戰은十六日午後二時四十五分부터阪神甲子園球場에서平安先攻으로 開始된바 結局四A對一로 嘉義農林校가勝捷하엿다

平安 (000000001)—1
嘉義 (02000020A)—4A
終戰四時二十七分

京城師範柔道優勝

京都武德會主催의 第三十六回全日本靑年大演武會에 出場하엿든 京城師範學校依山監督以下八名의 柔道選手는 全日本師範部의 柔道部에서 優勝하고 十五日凱旋하엿다한다

今日의運動

▲野球=第二回 鐵道局內野球大會第一日 午前十時부터 (京城對元山 城津對釜山 大田對平壤)龍山鐵道運動場에서

泄瀉腹痛 腸胃疾患에

泄瀉·腹痛·腸胃加答兒의速治良藥

健胃固腸丸

一、本劑는오래동안實驗과多大한信用이잇는胃腸藥으로泄瀉腹痛胃腸病에代表的名藥입니다

二、더욱本劑는잘팔니기때문에類似品이만히잇사오니사실때에는반드시谷回春堂製라고指名하야주시요

藥價 廿錢 卅錢 五十錢 一圓 二圓 三圓 五圓 十圓

小兒에게는專門의小兒固腸丸이有함

服用하기쉽고便利한 健胃固腸錠

泄瀉腹痛에 一回三錠
腸胃衰弱에 一回一錠

錠劑의藥價改定
價格半減에相當한
內容增量을斷行한

新藥價
金參拾錢(舊十二錠入)은二十一錠入
金五拾錢(舊二十一錠入)은四十八錠入
金壹圓(舊四十八錠入)은百二十錠入
金參圓(舊二百錠入)은五百錠入

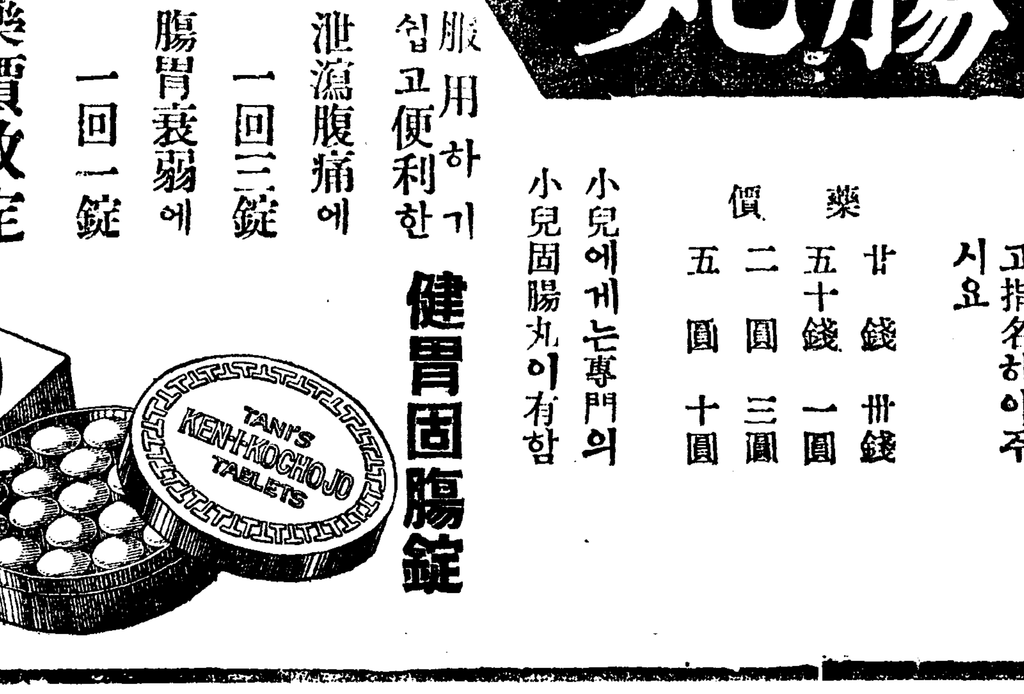

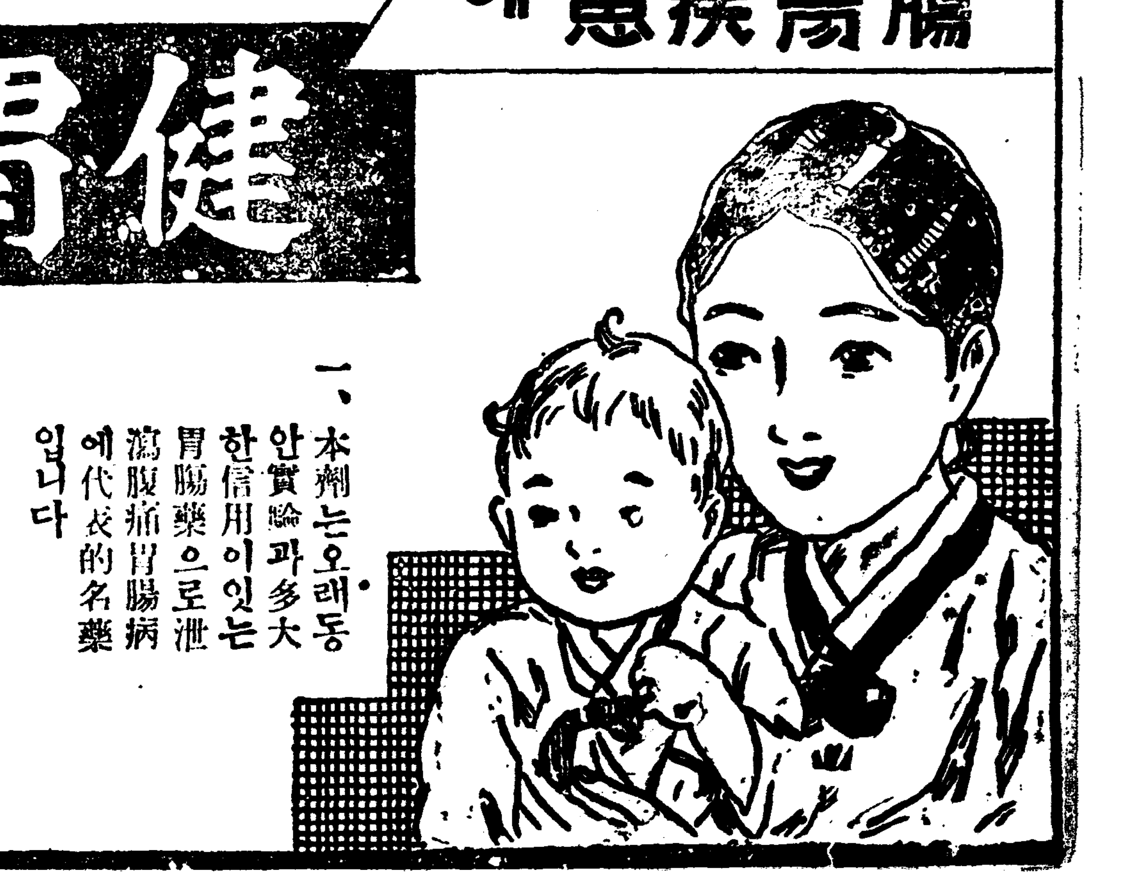

登錄商標
大阪市東區伏見町
韽谷回春堂
振替大阪一七〇番

咸北僻地三郡엔 又復冷害가可畏

今後一週間만低溫이繼續되면 會寧一帶엔大凶難免

【會寧】함북 산간 지대 (咸北山間地帶)와 회령군일대 종성군일부(鍾城郡一部)에는 작년이래 냉해(冷害)로말미아마 그 피해가 적지안는바 금년은 춘경기(春耕期)로부터 기온이 불순하야 민심이흉흉하든중 지난 십이일경부터 더욱심하야 흐리고 기온은 저하야 홍작을 난면하리라고일반은 또다시 초려중이다 더욱이무산지방에는 칠월중순경으로 부터 비가계속하야 곡온이 낫고 (拾한과거)로 농작물의 성육이 불순하야 서속(黍粟)과옥수수는 평작이못되며 마령서(馬鈴薯)는 흉작이라고전한다 그리고 회령일대와 종성일대는압흐로 일주간만 더저온이계속하면 변사는 대흉작을난면하리라하야 합부일대 산간지대 촌낙민들은 또다시 공포에싸여잇다 한다

의 내용을보면 여러가지 사정으로 다소의 채무가잇는데 저은바봉으로는 그것을도저히 정장할수업서서 로심초사하든끗헤 생활상 여유가 만흔 자긔 외숙기모(金某)에게 팔십원채무에 보증을 간청하엿스나 냉락은 고사하고 도로혀 준책을 당하자 흥분한 끗헤 일시적착각으로 그와가티 자살을한것이라한다

平元線의最難關인 高原「턴넬」不日着工 總工費百二十萬圓

【元山】평원선(平元線)공사중최난처라고하든 고원역(高原驛)서방약십륙키로 지점에잇는 삼키로에궁한 수도(隧道)공사는 백이십만원에 송본조(松本組)에계약이되엿스므로 근근공사에착공하리라는데 이런텐넬에 사용할 폭약만해도 총량십일만관에 달한다하니 동턴넬의 난공사임을 아는동시에 동턴넬의 큼을알수잇다고한다

全州地方에 千金甘雨 田穀解渴洽足

【全州】금춘이래 오십여일동안을 계속하든 전북지방에 최근에와서는 밧농사까지 실농상태로서 농가는여지업시 공포의분위기속에 지내오든중 의외에도 지난십이일밤부터 비가나리기시작하드니 이튼날인 십삼일오후세시까지 약칠십륙미리의 강우(降雨)가잇서서 전곡(田穀)은완전히 소생하엿스며 귀열되여잇는논에도 약간의도움이 되리라하야 금번비에 농촌의 미수는 약간피여지게되엿다고한다

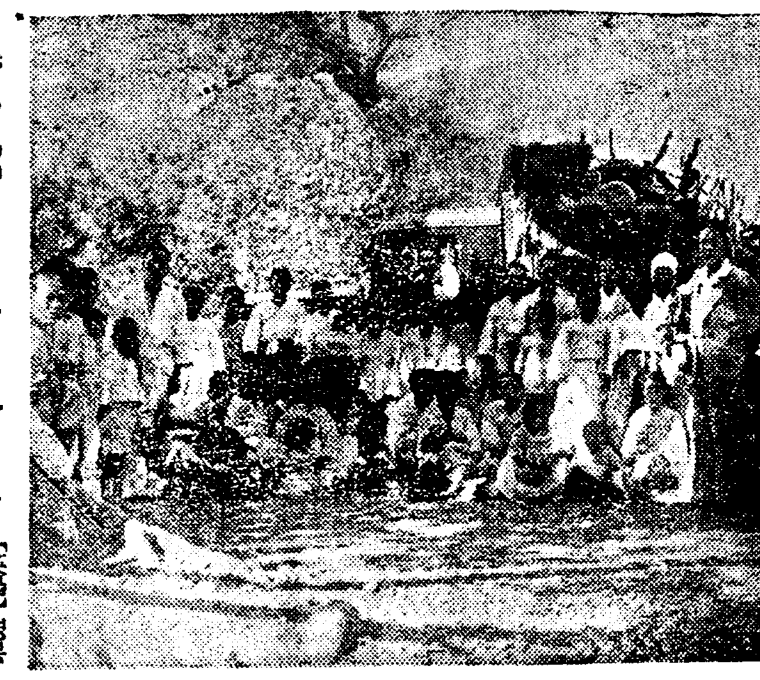

二十五歲의青年 債務에쫄려飮毒

【義州】의주읍 홍서동(弘西洞)에현주를 두고주내면(州內面)호적계에 근무하는 리정순(李禎淳)(二五)은 지난 십삼일 새벽에

古鄕山川등지는 ……눈물겨운移民團

【英陽】경북 영양군하에서 이재민(罹災民)이 근년동안 만주흉으로조선동지로 다수이주하던터인데 금번 당국의알선으로 그중극빈자십삼호、삼십칠명을 함북、고무산、방면(咸北古茂山方面)으로 이주케하여 지난십이일에 눈물겨운 고향을떠나갓다는데 그들은 소야전씨멘트공장 (小野田씨멘트工場)에 각각취업하리라한다 ◇寫眞은 同移民團出發時의光景

南浦의重大懸案 水源池擴張計畫

明年度엔調査着手豫定으로 工費豫算은二百萬圓

【鎭南浦】진남포의 수원지 (水源地)문제는 진남포 발전상중대문제로 현재의 시설로는 삼화천(三和川)에서、나리는 물을저수하여 사용하기 때문에 조금만 한발ㅣ이 계속되면 음료수에도큰 곤란을 밧는형편이며 공업도시로 발전치 못하는것도 물의 원인이되여잇스므로부당국자는 물론 부민들은 수도의 수원지문제를 근본적으로 해결하자면 대동강(大同江)물을 인수(引水)하지안으면 안되리라는 의론이 점점놉하가고잇든이때 부당국에서는 만난을 돌파하고라도 안면 수원확장을 실현키로 정하고 총독부의 량해도 어느 정도까지 엇은 모양이라는대 총공비는 일백팔십만원예산으로 삼분의일은 국고보조를밧을것이고 일부 지방비 보조를제한외에는 부의 긔채로 할것이라는바 위선 래년도에 조사비(調査費)로 몇천원을 계상하여 근본조사를 한후 계속하여 공사에 착수하게되리라한다 이공사가 완성되면 부민의 음료수문제는 물론 공업의 도시로면목이 일신케 되리라고한다

新陽市民主催의 脚戲、鞦韆、盛況

【永興】함남영흥군 억기면신양리(億岐面新陽里)에서는 지난십삼일부터 동리시장터에서 남자각희(脚戲)녀자추천(女子鞦韆)양대회를 동십오일까지 삼일간시행한바 당일에외래관중(外來觀衆)이천여명참관하에 〃영〃고〃문〃(〃永〃高〃文〃)삼군의군세다툼가튼 백열전이 개시되여 일반관중에게 일대흥미를 주엇는데 양경기(兩競技)의 우승자 씨명은 다음과갓다고한다

◇男子脚戲
一等 金炳吉(永興)
二等 崔相眞(文川)
三等 金鬱善(永興)

◇女子鞦韆部
一等 朴明女(永、塔山里)
二等 李俊女(高、下石湖里)
三等 金炳伸(永、上細竹)
四等 金昌姬(永、新陽里)
五等 安永雙(永、龍山里)

이웃집 한양려관(漢陽旅館)에침입하엿다는것으로 일시대소동을 이러한다 …는바 범인은 오리무중

特殊商人만偏護 一般檢査에怠慢

空叭檢査請求에三四朔을遲延 沙里院檢査所의怪擧

【沙里院】가마니검사장소를 제공한 상인만이 시장을 독점하야 가격을 좌우하고 검사한장소에서 팔지안으면 지료(地料)로서 가마니 일매에 일전식밧는다함은 이미본지에 보도한바와가거니와 사리원 곡물검사소출장소에서는 그들의 편리와특수상인만을 옹호한다고 하여도과언이아닐만큼 생산자와 그외의 상인들을 무시하는 규측바게일이만허잇다 곡물검사소에서는 그규측범위내에서 가마니를검사하야줄 직무에 한함에도불구하고 판매상에 관여하야 장소를 제공하는 상인에게만 가마니 매상을 독점좌우케 할뿐안이라 그외 상인의 매입한가마니는 검사를 청구한지 멧달이되것도 공연한 리유를 가지고 검사에 불응하야 막대한손해를보고잇는 례도잇다 봉산군 령천면 해서리 (鳳山郡靈泉面海西里) 박동보(朴東保)리중섭(李重涉) 송상련(宋相連)김인성 (金仁成)등은 금년 오월에 사드린 가마니 륙천칠백매를 검사를 마칠려고 부근길성포(吉星浦)에 출하하야 검사수수료 인지삼십여원을 첨부신청하엿는데 수수료인지 소인은하고도 삼개월이 경과한 지금까지 검사를 하여주지안이하야 지난장마에 약오륙백매는 부패되엿다는데 그들 피해자의말을들으면 수차검사소에 차저가서 요구하여도 조사할것이 잇다고팔구월경에 검사하야 준다는전횡적 언명을 한다는바 이에대하야 사리원 곡물검사출장소를 차저가서 무른즉 주임대리로서 대답은 아래와갓다

◇分場主任代理談

「검사장소 제공한 상인들이 일 … 니다 박동보(朴東保)외상인의 검사신청은 금년오월에 수부(受附)하엿습니다 주임이 업슴으로 책임잇는 대답은 할수업습니다」

印紙를窃取消費

廷丁들이共謀하고 共犯數名과가티被逮

【定州】신의주 지방법원 정주지청(定州支廳)정정(廷丁) 정제학(鄭濟學) 리성윤(李成允)량명은 정정으로잇슴을 긔회로 재판소에서 사용하는 인지(印紙)를 절취하여 매각소비하다가 발각되여 방금 정주검사국에서 엄중한 취조를 밧고 잇다는데 피해액도 상당한 모양으로 전긔 량명에게서 인지를 매수한 리모(李某)등 수명도 공범자로 구금되엿다한다

博川에惡漢出現

【博川】지난 십사일밤아홉시이십분경에 절도한명이 박천여전길재청(金在淸)씨집 울타리를넘어

子息의放蕩悲觀 老母自殺企圖

【洪城】지난십이일오전열시경에 홍성군 홍동면 금당리 (洪東面金堂里)에 거주하는조용간 (趙容杆)의 모친 김씨(假名)(六〇)는 다량의 양재물을 먹고 고민하는것을발견하고 즉시의원치료중이나 생명이 위독하다는바 그원인은 조용간「ㅁ」이가 근자에 몹시방탕함을 비관하고 그와가티 음독한것이라고 한다

基青聯合主催로 桂氏演奏會開催

【釜山】긔독청년면려회경남련합회(基督靑年勉勵會慶南聯合會)에서는 계정식박사(桂貞植博士)를 초빙하야 오는 이십사일오후팔시부터 부산공회당에서 제금독주회를 본보부산지국 후원하에 개최한다는데 본보 독자에게는 특별히 우대권을 드리기로되엿다한다

安州高普校位置 爭奪運動이熾烈

【安州】안주고등보통학교 (安州高等普通學校)위치는 북문리 (北門里)대왕산록(大王山麓)동문밧(東門外)세곳이 가장유력한 후보지라는바 북문리에서는 김진현(金鎭鉉)홍정도(洪廷鍍)씨등의 발기로 주민이백여명련서로 그지설비로 오백원과 인부천명을 부담하겟스니 고보위치를북문리로 결정하야달라는 진정서를 지난십일 관계당국에 제출하얏스며 룡산리(龍山里)에서는 장지정(蔣志禎)김진원(金鎭元)씨등의 발기로 주민 일백륙십여명련서로 지난십사일 고보긔지를 동문밧룡연리(龍淵里)로 결정하야달라는 진정서를 관계당국에 제출하얏다한다

儒城脚戲盛況

【儒城】긔보=대전군유성시민주최와 본보유성분국후원하에 각희대회를 성황리에 종막하얏는데 수상자씨명은 다음과갓다고한다

一等 陳甫燮 二等 洪相寅 三等 柳德仁

地方人事

▲李聖善氏(鳳山郡舊邑私立彰德學校敎員) 本社新義州支局來訪
▲安承圭氏(合資會社南鮮興業社支配人)開業人事次 本報馬山支局來訪
▲崔謹愚氏(安東縣公署囑託)新任人事次本社安東縣支局來訪
▲田中秀氏(密陽稅務署長)新任人事次本報密山支局來訪

羅津埋立工事場에 江原道서百卄名 來二十六日鐵原驛發

【春川】강원도청에서는 총독부 함북국흥원에의하야 라진읍 매립공사(羅津埋立工事)에 보낼 로동자를 알선하야 보내게되엿는데 도내각군에 할당한인수는 다음과갓다한다

伊川郡 四十名
淮陽郡 三十名
平康郡 三十名
金化郡 二十名
(合計 一二〇名)

그리하야 이상의 노동자는팔월이십륙일 철원(鐵原)을 떠나 라진읍매립 청부자 지기(志岐)합자회사로 가게되엿다 한다

倭館
金烏山探勝團募集
▲出發及歸着 八月廿八日午前六時三十二分發 同午後十時二十四分歸着
◇主催 朝鮮日報社倭館支局

地方運動競技

全朝鮮滿洲聯合 第一回럭ㅣ비大會 本報新義州支局主催

【新義州】ㅣ예의스포ㅣ츠룩비ㅣ는 국경의 운동계에 드러오지 아직 이개년여에 불과하나 그발전은 놀낼만하다 벌서신의주와 안동에는 네곳의단체가잇서서 럭비ㅣ에대한 열은 맹렬히 고취되는바 본보신의주지국에서는 래구월일일 조선서 처음으로 제일회 전조선、만주련합 럭비ㅣ대회를 주최하기로되엿다 본보신의주지국에서는 신의주럭비ㅣ구락부와 합하야 방금 그준비에 분망중인데 대회의규정은 다음과갓다

▲신청긔일 금월이십일까지
▲신청장소 신의주충음정 조선일보사신의주지국
▲참가단 단령、감독、주장、보결두명(단、단원은 륙개월이상、동해단체에 적을둔자)
▲참가료 무료
▲심판 일구삼사년도 조일운동년감에의함

第四回全朝鮮 少年蹴球大會 西門外軍이優勝

【平壤】평양 숭실전문학교학생긔청 체육부(崇專體育部) 주최 본사 평양지국후원의 제사회전조선 소년축구대회는 예정대로 십오일오전십시부터 숭전구장에서 관중 무려이천여명의 대성황리에 개막되엿다 동교 교수이며 긔청고문인 나송덕(羅松德)씨의 뜻잇는 개회사가잇슨뒤 전년도의 우승팀 창동주일학교(彰洞主日校)팀으로부터 우승긔、반환과 심판부의주의상항지시가끗나자 곳「게임」에 들어갓는바 최후 결승에 잇서서 전년도 우승팀인 창동대 서문외 주일학교(西門外主日校)팀의 대전이잇섯는데 이대령(二對〇)으로 서문외군이 영예의 우승권을 획득하고 오후 다섯시경 우승긔급 부상의 시상식이 잇슨후 막을다첫다 그런데 이날에 이채를 띄운것은 개인상(컵)을 수여한것인데 일등에 서문외 오종관(吳鍾寬)군 이등에 창동팀 강태선(康泰善)군이 각각 상을바덧다 그리고 결승전 전적은 다음과갓다

寫眞은 優勝한西門外軍

一當日戰績一

〔西門外〕		〔美洞〕
曹成禑	LW	金永斗
金龍善	RW	康泰善
文學鳴	LI	鄭炳麟
吳鍾覺	RI	金元燮
林春植	CF	梁元[illegible]
朴仁烱	LH	朴用甲
尹殷[illegible]	RH	黃鎔永
余延彬	CH	梁龍雲
李而信	LF	朴秋實
余明悳	RF	李仁根
李敏桀	GK	朴根豪

第一回沙里院 女子卓球大會

【沙里院】사리원 체육회주최와 중앙、동아、조선삼지국 후원으로 제일회사리원 녀자탁구대회를 지난십사일오후 일시부터사리원 심상소학교강당 코ㅣ트에서 참가선수 이십명이 입장하자 회장 조신설녀사의 개회인사와 심판 천엽(千葉)씨의 심판에대한 설명이잇슨뒤 각선수들의 경쾌하고 열렬한 공방전은 관중으로 하야금 무한흥취를 주고 오후팔시경에 결승전이 끗나자 일、이、삼、사등의수상이잇섯는데 최후의 우승은김춘희(金春姬孃)에게 도라간다고한다

◇準決勝
調福子○ 金玉子×
金尙烈× 金春姬○
◇決勝
金春姬○ 調福子×

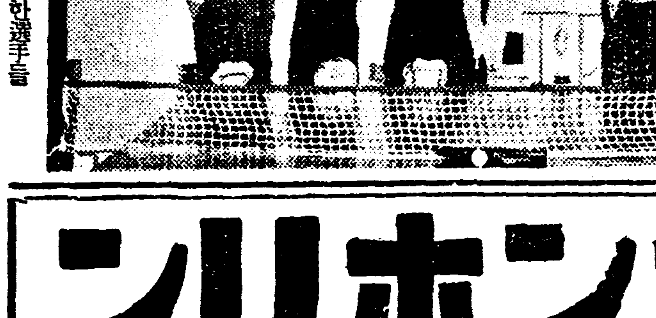

◇寫眞은優勝한選手들

바다에山에 家庭에 꼭「一二三」을
皮膚病一切 外用常備藥
一 히 二 후 三 미
灼熱한太陽에것칠어진皮膚의——살결도不快한皮膚病에걸이지안코、늘淸淨한살의健康美를整齊하여주는데가장適當한皮膚病界의寵兒——「一二三」
◇主効 마른옴、음부습진、무좀、습、옴、헌데부스럼이、검버섯、부름、
定價 二十錢 三十錢 五十錢、一圓 二圓
全國藥店に有
實效一二三 本舖 師岡天然堂 東京神田明神下 振替東京一三七二
124

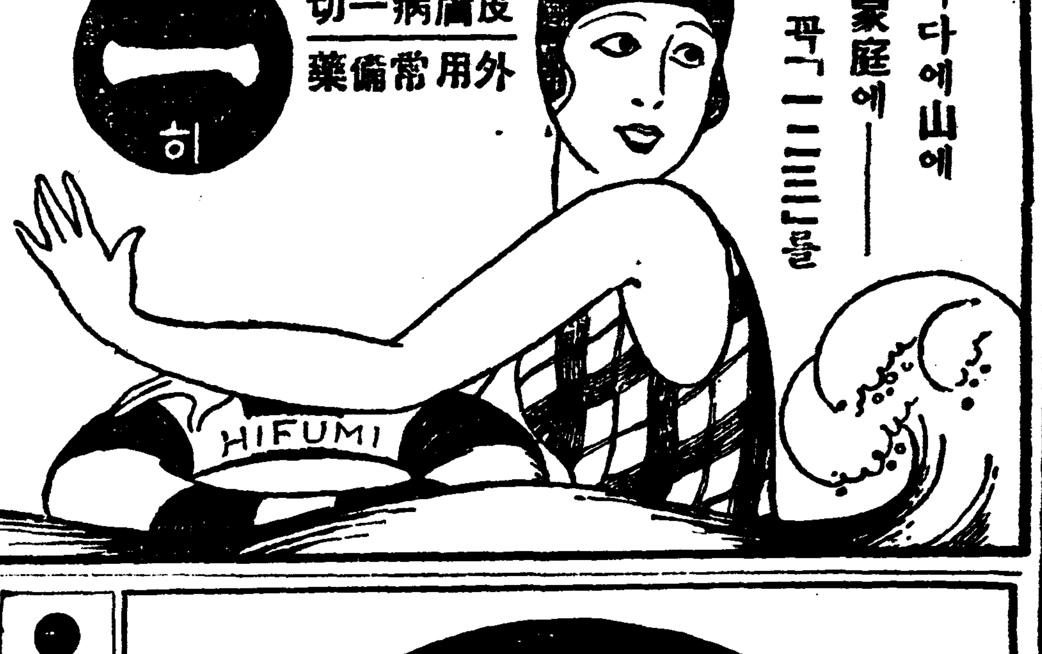

◎失職은技術家에업다
◎本校는實地로有用한寫眞技術家를養成할目的、學力年齡을不問하고臨時로入學許可함
◎本科三ヶ月卒業
◎創立明治四十四年(就職紹介、學則送付)
◎校外課通信講義錄도發行함 一技를배워서獨立的生活의安定을得하라
◎東京品川驛前二 公認 東京寫眞學校

京城 金
金銀地金賣買 合資會社 杉山商會
高價買
京城明治町 合資會社 杉山商會 電話本局七四〇

朝鮮日報京城販賣所 電話光化門二四九

ポンホリン (퐁호린)
水虫に 에
速하게快効보는 爽快한液劑
一日一回의塗布로充分 二回以上의塗布는無効
價格 四十錢・六十錢 一圓五十錢
足을愛護하며 을根絶하라
製造元 鹽野義商店 大阪市東區道修町・東京市日本橋區本町
0.41(p)

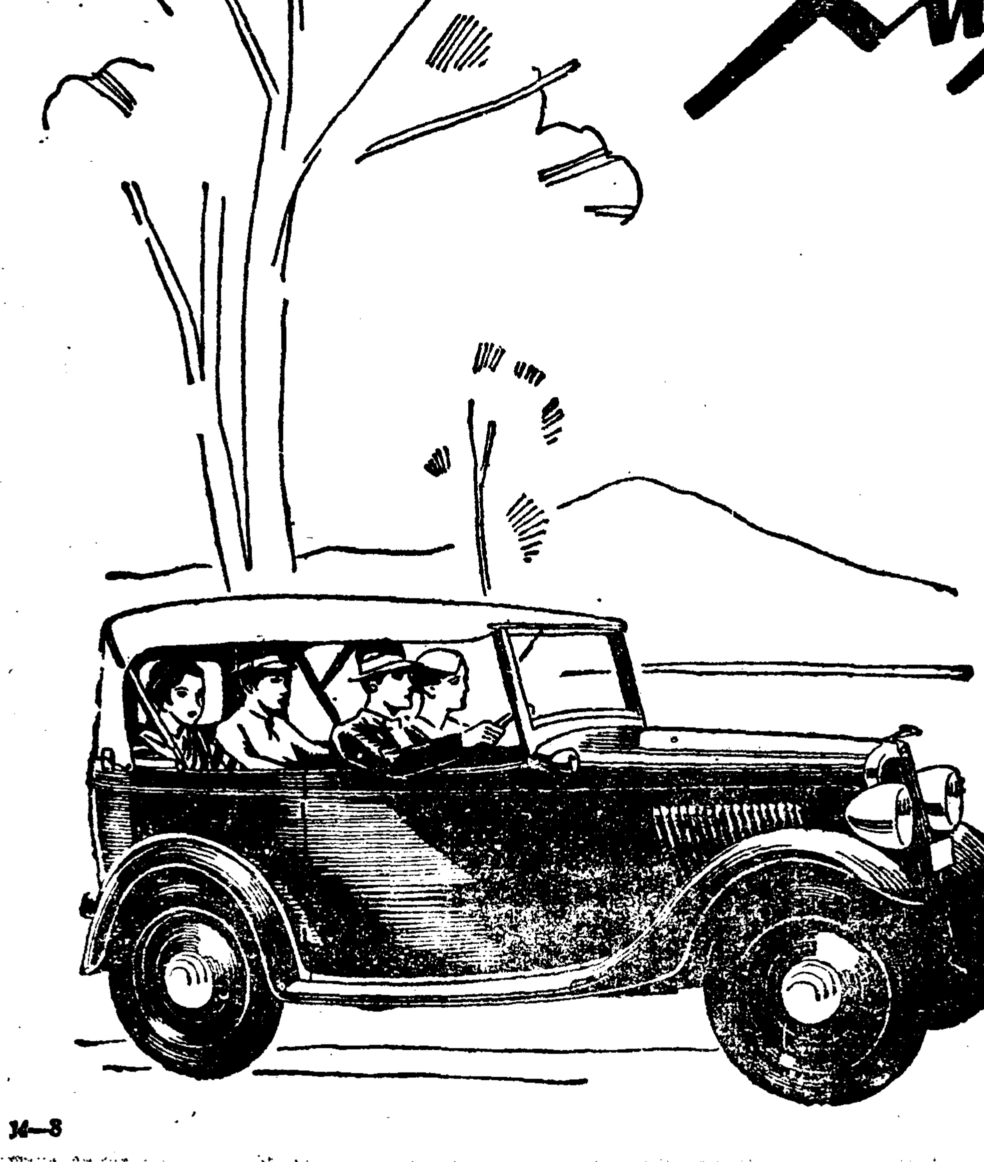

ダットサン (닷도산)
DATSUN
純國産小型自動車
特長
1 無試驗으로運轉免許證下附됩니다
2 特別한車庫의設備를要치안습니다
3 運轉經費가가장節約될수잇습니다

販賣店

京城府	日本自動車株式會社京城出張所	京城府黃金町
	京城日産自動車商會	京城南大門通り日華ビル
釜山府	迫間商會	釜山府本町二丁目
光州	トキワ商會	全羅南道光州須奇屋町
平壤府	廣田商店	平壤府里門里
關東州	三菱商事株式會社大連支店	大連市山縣通り
	保祥公司	大連市越後町一四
滿洲國	淸水貿易株式會社奉天出張所	奉天加茂町
	同社新京出張所	新京大馬路西六馬路北

橫濱新子安 日産自動車株式會社
14—8

남에게말못할淋疾 네오지린 ネオヂリン으로고치시라
强力 男性ホルモン アンドロスチン
朝鮮總代理店 木村藥房 京城本町四丁目 振替京城四九七番

月經催進劑 アゴメンジン (아고멘진)
月經通少・月經困難・月經不順・子宮發育不全・代償性月經・乳汁分泌障碍・月經性皮膚疾患・面皰等에適用됨 (內服用錠劑及注射液)
發賣 大阪市東區瓦町三和ビル內西ーパーセ
製造 ル化學工業會社日本學術部より郵呈
日本總代理店發賣元株式會社武田長兵衛商店特約店小西・新田・嶋屋・三共
10—28

産業

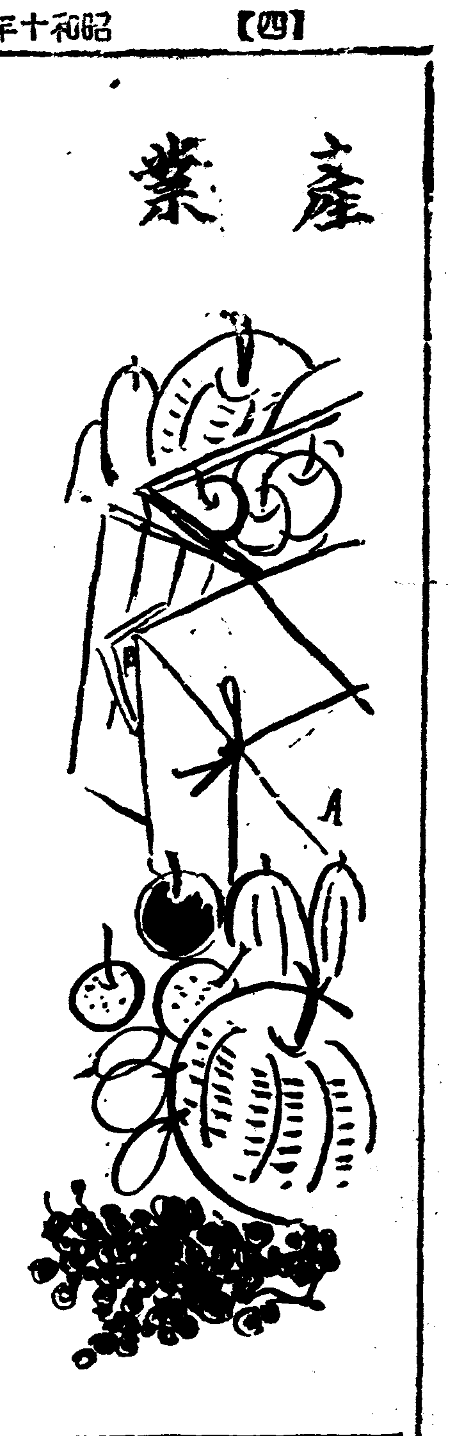

蠶繭共同販賣에 定量取引을實施
各道에繭檢定施設을하는同時
統一的檢糸規定制定

總督府農政課蠶絲係에서는 明年度부터 繭共販을 日本內地와가티 定量取引으로하기 爲하야 從來各道別的으로 蠶絲檢定을하든 것을 左記 國庫補助에 依하야 各道에 繭檢定施設을하는 同時에 全朝鮮의 統一的檢絲規定을 設하야 繭取引制度를一新코저 目下 檢絲規定을作成中이라는데 不遠脫稿할모양이며 느저도 明春까지는 그統一한 檢絲規定을 各道에通牒할豫定이라한다

繭檢定施設經費
一個所約三萬五千圓
그中約五割國庫補助

總督府農政課蠶系係에서는別項과가티 明年度부터 繭共販에잇서 定量取引을 本格的으로 奬勵하기爲하야 繭檢定施設을 國庫補助에依하야 各道에充備키로되어 明年度豫算에 그經費를要求하기로되엇다는데 一道一個所의 施設에要하는 經費는 三萬五千圓가량으로 補助는 約五割이 되리라고하며 豫算關係로各道一齊히 實施하기는 어렵다하야 數年計劃으로 그完成을 圖하리라한다

보면 原料叺 百七十六萬一千二百三十枚 製用叺 八萬六千六百七十五枚 雜用叺 十三萬八千八百七十八枚 合計 百九十八萬六千七百八十三枚로 價額十九萬八千六百八十圓에 達하고잇다

北朝鮮鐵道納付金
齋藤氏、吉田氏訪問協議

齋藤北朝鮮鐵道管理局長은 十五日朝十時 鐵道局에 吉田鐵道局長을 訪問하고 朝鮮鐵道納付金問題 그他로 種種協議하얏다

薄荷栽培에 好條件具備
그中全南이가장旺盛

朝鮮의 薄荷栽培는 그有望性에 着眼되어 玆一兩年來 顯著히增加하고잇는바 이生産狀況을 調査하면

	栽培面積	生産價額
七年	三、五六八九	三二、五三一圓
八年	四〇六五	一三一〇九
九年	一〇六六八四	三三三〇六

으로 九年은顯增하고 此地方別分布는 全南이 栽培面積三、二九八町、原草收穫三九一、一九七貫 總額의 五割에 達하고 黃海道의 一、二七七町이 그다음이나 薄荷栽培에 朝鮮은 如左한 有望條件을 具備하고잇다

一、氣候風土의 適應、優良種의栽培適地
二、段當收穫日本內地보다 優越
三、品質日本內地의 遜色이別無
四、土地 勞銀低 耕地面積이餘裕잇서 生産費低

따라 總督府에서는 繼續하야 增産을 期하고 農會그他의 機關에依하야 統制를 行하고잇다

토마토、써-진 生産過剩念慮

朝鮮의 토마토、써-진의 十年度生産配當은 九年實績 十四萬八千箱의 十割增인 三十萬箱으로 되엇는데 一方 日本內地의 生産도 九年의 四十五萬七千箱에서 十年度는 一躍七十五萬箱 豫定으로되어 豫定生産額은 不可能하다고보아도 十年의 日本內地、朝鮮合計生産은 적어도 百萬箱에는 達할形勢로 토마토、써-진의 生産過剩念慮는 相當히 濃厚하게되엇다 그리고 箱當價格은 漸落하야 昨年同期의 箱六圓七十錢가량에서 四、五十錢低의 六圓二十五錢 가량으로 軟調를 示하고잇다

咸南藥加工額 六個月十九萬圓

今年 一月부터 六月末까지 咸南道內에서 生産한 藥加工品은

昨年度漁組狀況
比前年●組合數는減少되엇스나
組合員、漁船、漁獲高等은增加

總督府水産課調査=昭和九年度漁業組合에關한 調査로보면 組合數가 百九十二組合 組合員數十一萬六千七百九人 漁船 三萬一千九百七十五隻 事業計畫費 八百四十九萬六千三百二十三圓 漁獲高 三千六百九十萬五千四百七十圓 委託販賣取扱高 一千九百三十六萬六千九百十四圓으로 前年 組合數百九十七組合 組合員十一萬六千五百二十八人 漁船三萬一千九百七十七隻 事業計畫費 八百九十萬二千二百七十二圓 漁獲高 三千百三十六萬六千七百三十五圓 委託販賣取扱高 一千四百四十五萬一千七百五十八圓에 比하야 組合數에잇서 五組合의減少이나 組合員 一千八百八十一人 漁船 四千五百二十二隻 漁獲高 五百五十三萬 八千七百三十五圓 委託販賣取扱高 四百九十一萬五千百五十六圓의 各其增加를 示한바 이제 그增減의 原因을들으면 組合數가 減少된것은 不良組合의 整理에依한것이오 組合員數 漁船의 增加는 未組織漁業者의 團體加入增加와 小漁船이 增加된것과 漁獲高의 激增은 漁業技術의 普及과 價格昂騰이 重要한 原因이라한다

鰆群大擧襲來
一夜漁獲二百五十尾
椒島沿岸大豐漁

黃海道椒島沿岸에는 今年七月十七日頃부터 鰆의 大群이 襲來하야 試驗船一夜의 流網漁獲과 如함은 實로 一百尾乃至二百五十尾에 達하야 二十四日頃까지 漁獲이 繼續되어 近年稀有의 豊漁를보이리라한다

咸興藥令市 十二月에開催

【咸興】 昨年에 漢藥種商組合主催로 開催하야 豫期以上의 好成績을어든 咸興藥令市는 今年에도 第二回市를 十二月一日부터 三十一日까지 一個月間 黃金町에서 開催하기로 되엇다는데 目下 道衛生課와 咸南衛生會에서는 同組合과協力하야 準備中이라고한다

躍進！咸南鑛業
昨年鑛區數八十七區
鑛區稅만도二萬餘圓

【元山】 地下에 無盡藏으로 간직되어 寶庫를 그대로 放置해든 朝鮮의山野에는 이지음 인들理想의餘波로 마치소래는 요래히 울리우고잇는데 千古의秘藏을자랑하는 咸南의 山이란山에는 各種鑛物이 豊富히 埋藏되어잇다

其中 元山稅務署管內인 文川、德源、元山、安邊等 一府三郡에 亘한張鉛、廣大한面積에는金、銀銅、鉛、硫化鐵、硅砂、石炭、당구스텐等온갓 鑛物이 盛히 發掘되고잇는바 이제 其 鑛區數를 元山稅務署에서 調査한바에 依하면 昭和九年現在 八十七區의多數에 達하는바 이것을 前年에比하면 實로 卅五區增이며 其鑛區稅만해도 二萬二千八十六圓二十六錢으로 前年보다 八千八百五十四圓二十六錢의 增加를 示現하야 躍進又躍進의鑛業咸南의 面貌를 나타내엿다。이제 仔細한것을 記錄하면 다음과갓다고한다

▲金鑛十二鑛區 ▲砂金鑛二區 ▲金銀鑛五十七區 ▲銅鑛一區 ▲金銀鉛鑛五區 ▲金銀鉛亞鉛鑛一區 ▲金銀鉛硫化鐵鑛一區 ▲당구스텐鑛一區 ▲金銀당구스텐鑛一區 ▲金당구스텐鑛一區 ▲당구스텐水鉛鑛二區 ▲硅砂鑛一區 ▲石炭鑛二區 ▲計八七鑛區

輸入緬羊의 各道配當

東拓의 第二回輸入濠州緬羊一千二百十五頭中 四百五十八頭는 總督府의 斡旋에 依하야 緬羊奬勵道에 分讓하얏는데 各道配當은 如左하다 (單位頭)

黃海	五二	咸北	四三
平南	一五三	忠北	三三
平北	四二	忠南	二二
其他	四二一		

西朝鮮三道의 金鑛熱去益熾烈
一月以來鑛出願多數

【平壤】 平壤稅務監督局管內 西朝鮮三道 一月末現在 金銀銅鐵鑛山은 平南三百八十五鑛區 四億七千三百四十一萬五千五十坪 平北六百八十九鑛區 四億三千三百六十八萬七千百三十四坪 黃海四十三鑛區 二億一千百七十一萬千二十六坪 合計 一千八百十七鑛區 十一億二千二百四十八萬坪이엿는데 다시 今年一月以來 七月末까지의 鑛業權出願에 許可된 鑛區는 百八十六鑛區 十四億八千四百六十七萬坪의 새로운 數字가 加入되여 금자그대로 黃金狂時代를 演出하고잇는바 이제 道別로 보면 다음과갓다

▲平南 四十鑛區—三千二百四十一萬六千坪
▲平北 九十三鑛區—七千二百七十一萬七千坪
▲黃海 五十三鑛區—四千三百三十二萬七千坪

生糸活況！新高價出現
◇……十五日橫濱市場

【東通橫濱電話】 十五日의 橫濱生絲市場은 紐育淸算絲가 一氣에 日貨換算 二十三圓高를 報하엿음을 直接의原因으로 爆發的人氣가 생겨 淸算市場은 待望의 七百圓臺를 突破하야 昭和八年十月以來 三年만에 新高價를 나타내이고 一面 實物도 一氣로 二十圓이 昂騰하야 白十四仲標準價格D格七百六十圓으로 一氣에 高價로 買進하는大活況을呈하엿다

忠州畜牛增殖計畫

忠北忠州郡에서는 昭和七年度부터 三十個年을期하야 畜牛數量의 年次計畫에依하야 增殖을圖謀하기로하고 于先七年부터 十六年까지 十個年間을 第一期로하고 增殖에全力하고 잇는中이라는바 이제그第一期畜牛增殖計畫에依하면 昭和五年의 八千九百六十三頭가 第一期十個年計畫의進捗인 昭和十九年에는 一萬一千六百五十二頭로되여 約二千六百八十九頭 卽三〇파-센트의 增加률을 보게되리라한다

純朝鮮人經營의 大人絹會社出現
在來江華人絹을品質向上規格統一
移入激增의此際注目

時代의 變遷은 숨길수업서 古來로 麻布類의 特産地로 알려진 江華에도 近者에는 人絹製織이 勃興하야 江華一帶農家에서는 家家戶戶히 手織機를 갓초코 副業的으로 人絹을 製織하고잇는데 原料人絹絲의 移入만 하야도 年百萬圓에 達하고 現在運用되고잇는 手織機는 近四千臺로 그 織布生産高가 年百四十萬圓에 이르나되는바 그産品의 殆半은 農閑期에 農家婦女들이 地方地方으로 行商하야 各地에널리퍼지고잇서 江華의人絹은 벌서 江華特産中의 하나로 알게되엇다

그러나 그 製品이 個個農家에서 手製되는 만치 規格이 統一되지 못하고 거칠고腐敗되는 이 업지안음으로 그 品質을一層向上하는同時에 規格을統一하야 江華特産으로 조금도 損色이 업게하며 따라 販路도 擴張하기爲하야 江華의實業家 洪在默、洪在爾兩氏와 定州李昌根氏等 諸氏가 今番資本金五十萬圓의 人絹會社 朝鮮紡織株式會社를 組織하고 方今 工場을建築中인데 不遠竣工될터로 十月內에는 諸般設備와 現代的機械据付도 完了하고 곳 操業을開始하야 産品을 市場에 내노케되리라는바 人絹의 需要가年年激增하야가나 거이그全部가 移入品으로 充當되고 朝鮮사람의 손으로는 아직 大規模로 製織하는것이 업는오늘날 同會社의出現은

盛漁期압두고 新浦港活況
今期鰮漁昨年의四倍

咸南漁業의 中心地로서 近年大發展을하는 新浦港의 今期漁況은 자못 豊饒이어서 前年에 比較하면 實로 三、四倍의 漁獲高를示하야스며 主로 定置漁業에依한 漁獲인데 昨年부터는 巾着網 刺網漁船이 同地方에 着着集中하야 盛漁期를압두고 前例에드문 活況을 呈한바 從來原料의不足으로 困難을嘗하든 鰮토마토鰮罐詰製造도 昨年보다 一、二個月이나 빠르게始作되어스며 馬養島罐詰工場도 今年度最初의 製品이 六五〇〇箱의受檢이 잇섯다한다

그리고 今年度처음으로 出荷한 粉末魚肥는 前年度의原料로 만든製品인데 乾燥脫脂共히 前途有望하다고한다

東海岸의鰮漁業
春漁期에頗盛況
比前年七割의大增産

九年漁期에잇서서 空前의 豊漁를 示한 東海岸의 鰮漁業은 繼續하야 今年도 자못 順調로 春漁期(四月부터 七月까지)의 實績은 魚油生産百四十四萬七千三百九十俵로 前年에 比하야 各히 七割의 增産을 示하얏는바 各道의生産은 如左하다

	魚油(樽)	魚肥(俵)
咸北	四〇三、〇〇〇	三二〇、〇〇〇
咸南	四〇、二二九	四三、五四四
江原	三〇七、九三五	三〇五、三六
慶北	三六九、五四	三六二、〇六
慶北	一、四〇七、三〇五	一四四、七三九
前年比	一六八、一六六	一六八、三九

蒙古農業爲해 風車를研究
地下水利用하야灌水코저
大陸化學院서計畫中

【新京十四日發聯合】 大陸化學院 建設 最初의 硏究題目으로서 蒙古地方의 農作灌漑에對하야 日本最初의 風車硏究를 하기로되야 元海軍省技師 本岡玉喜氏가硏究한 風車를 實現하게하고 蒙古政部에서도 그成功에多大한 期待를가지고잇다한다 그러고 滿洲에는 恒常一定한 方向으로부터 바람이불어옴으로 그바람을 利用하야 風車를架設하고 地下水를 뽑바내여 適當한灌漑用水로 쓰려는것인데 九月에는 그것을 現地에架設하고 實驗에着手하기로되엇는데 이것이 成功되는때는 蒙古地方의 農業에好影響을주리라고한다

茂朱郡畜牛大會

【茂朱】 全羅北道茂朱는 自來로 畜牛의 生産地인바 이를奬勵키爲하야 茂朱郡農會 主催와 全羅北道畜産協會後援으로 七月二十六日의 市日을 期會로同 七月二十七日까지 畜牛大市를開催하는바 畜牛賣買成立時는 賣買方에 對하야 一頭에 抽籤券一枚式 進呈하야 抽籤케할터인데 賞品은左記와如하다고한다

一等 牝牛一頭一點
二等 犢牛一頭一點
三等 唐木一疋二點
四等 洋傘一柄三點
等外其他多數

林野現業員 共濟組合
明年에組織豫定

各官廳現業員의 共濟組合은 鐵道、遞信、專賣各局 모다 이미 오래前부터 組織되어 勅令에依한 規定으로 國庫로부터 組合員 給料總額의 千分의 卅乃至卅四에 相當하는 交附金을 支給하고잇는데 가장 勞苦가만흔 林野現業職員의 共濟組合이 大正十五年以來 十五年을 經過하는 今日 까지 組織되지 못하얏슴은 자못 遺憾이라하야 總督府林政課에서는 今後 國有林事業의 經營이 益益 重要性을 加하고 잇슴에 鑑하야 明年度에 이 組織을 實現하려고 交附金 二萬圓을 豫算에 要求中이다 現在林野現業員(雇員以下)은 總數三千五百名에 達하는데 모다 不便한 山地에서 危險한 職務에 從事하고잇서 [illegible] 期待되고잇다

瑞典輸入 關稅引下
日本當業者陳情

【大阪電話聯合】 世界市場을 風靡하는 日本絹布及人絹布에對하야 各國이 다 對抗的互惠貿易制設定을 要求하고잇는此際 이번은 日本當業者로부터 北歐瑞典에對하야 輸入超過를보고잇는片貿易調整과 互惠貿易調整에資하기爲하야 同國의絹布 人絹布輸入關稅引下를 要望하게되야 十三日政府當局에 陳情을 하엿다한다

均一店新經營法 (三)
梁基哲

日本의均一店
創設者高島屋

日本에잇서서 均一販賣의 先覺者는 百貨店 高島屋이다 高島屋이 昭和六年春季 大阪南海電車의 起點인 難波에 八十萬圓의 巨費를던저서 七層의 大빌딩을 建設하고서 그빌딩의 一層과二層은 全部 均一賣店으로 한것이 그처음이다

其後 各地에 均一店을 두어서 均一販賣를 積極的으로 實現하엿기 때문에 現在에와서는 百貨店의 高島屋 이라기보다는 均一店의高島屋으로 일홈이 더 놉다

一時 大阪商人間에는 그러한 多額의經費를 드러서 利益이적은 十錢均一을 經營해서 收支가마즐가 疑心하엿는데 開店一個月後의 同店의成績은 消費者의 支持下에 格別한 收穫을내여서 大阪小賣商店界에一大波紋을 이르키게되엿다

開店當時의 高島屋十錢均一에서 取扱한商品種目을 紹介하면 다음과갓다

化粧用雜貨部
洋品雜貨部
文房具部
玩具類部
兒童用雜貨部
絲物類部
硝子器類部
日用品類部
金物類部
家庭用品部
乾物類部
豆類部
菓子類部

綜合的卸賣取引所의 擡頭

十錢均一時代가 到來하자 十錢均一에 對한 全日本小賣商의 關心은 猛烈하엿다。

大阪、東京의 郡家에서는 地方의 小賣店에서 十錢均一에 適合한 商品의 照會가 잇고 郡家역시 小賣店의 此要求에 刺激되어서 戚然十錢均一商品에 注目하야 製造家에 此商品의 製造를 促進식히엿기때문에 製造家역시 努力한結果 優良十錢商品이 市場에 나오게되엿다

그런데 여기서 하나 難處한問題가 생겻스니 그것은 各郡家는 그營業種目이 專門的으로 되여잇기때문에 十錢均一에 適合한商品 例컨대 齒磨은 齒磨郡家 化粧品은 化粧品郡家 金物은 金物郡家 이라는것가티 個別別히 난우어저서 여기서十錢均一店을 하나開店할여고 한다면 以上 各各의 專門店으로 照會 注文하게 되여야 하니萬一 이러케 된다면 그 手續의 繁雜 時間의浪費 運賃의 太過로서 가득이나 利가 薄한均一店으로서 到底히 經營해 나갈수가 업게되엿다

또한 家便으로 考察해보드라도 地方에서 小資本으로 經營하는 均一店에서 一一히 注文하는것을 發品하려나가는 金額도 만치안코 利益도 薄한데나 너머나 煩雜해서 다른製品도 不圓滿하게 되게될 그런狀態에까지 잇섯다

여기서 뜻잇는 郡家商人이 團結하야 十錢均一商品의 共同郡賣를한다면 仕入難과 運賃不利는 解消될수 잇다는 趣旨에서 昭和六年十月『大阪均一品卸商同盟會』를 設立하고 그의 共同郡賣陳列販賣所까지 設立하엿다

이러한 後代에 適合한 販賣機關이 出現하엿기 때문에 迅風的으로 發展을 助長식히 이 合理的 販賣機關은 日本 十錢均一發達史上에 크다란 功勞를 남기게되엿다

此仕入機關인『大阪均一卸商同盟會』가 出現後 大阪에 此種類의 組織인『大阪均一百貨卸協會』가생겨서 이역시 相當한 成績을 낫타내게 되엇다

大阪의 此十錢均一郡家의擡頭에따라 京都、東京、名古屋에서도 繼續 그런 綜合的 或은專門的郡家가 생기게되얏다

淸算過程의均一店

昭和六七年의 全盛時代를 지나온 十錢均一店은 八年에드러서부터는 아주閑散해지게 되엿다 筆者는 이것을 淸算時代라고 보고잇다

閑散해지면 閑散해지는 原因이잇고 그原因이 무엇인가를알수잇다면 다시 繁昌할수도 잇슬것이다

이 原因과 再建運動에 關해서는 後章으로 미루기로한다

朝鮮의均一店
▲創始者『東亞』

昭和六年度에 仁寺洞朝鮮劇場入口에잇든 方今『엔젤카페』의三層全部 十錢均一賣場으로햇다

當時의 人氣는 百%以上이엿다 十錢均一品을 사기爲하야 東亞에 모이는 손님이 만헛다

이래서 鍾路四街里로 東亞百貨店이 進出하야 依然 四層을全部 十錢賣場으로햇섯다

여기에 刺戟된 和信百貨店에서는 五錢均一賣場까지를 設置하여서 階上은 未曾有의 雜沓混亂을 呈하게 되엿섯다

그러케도 人氣가 잇든 均一店도 東亞가 和信에게 買收當한後로는 그자최도 찾을길이업섯다

此店에는 京城서는 均一店다운 店이 생겻다는것을 보지도 못하고 듯지도 못하엿다

其他 地方으로 나려와서 一二百圓의 資本으로 十錢이니 一店을 閑散하게 느러노은것이 往往 잇섯스나 그역 成績不振으로 起伏을 反復할뿐으로 市日에낫타나는『골나잡어十五錢』式의 均一商人도 그자최가 드물게 되엿다

▲再出發의更生策

어재서 朝鮮의 均一店은 不振하는가 그의原因을 차저서 更生策을 講究하는수밧게업다 此原因에 對해서는 처음에드런 均一店經營의 四大要素가 잇서야한다 여기에 關해서는 後章에서 詳細解說 하고자한다

質疑

一、質疑는 一問一答으로
二、簡單明瞭하게

問 朝鮮內에 잇는 高等農業學校 住所를 下敎하옵소서 (咸興 一同生)
答 京城府鍾路 基督靑年會館內 京城高等農業學院

◇

問 京城에 自動車學校가 有하면 住所及 學校名을 下敎하여주시요 (谷山 一讀者)
答 京城府太平通 二丁目四十番地 朝鮮第一自動車學校等이잇습니다

◇

問 水田에 有望한副業을 下敎하시옵소서 그리고 朴炳煥氏住所도가르켜주옵소서 (金泉 一讀者)
答 自家에서 食用하시기爲하야 養鷄를하신다면 아무問題도 업습니다 그러나 販賣하실 目的으로하시는 境遇에는 都會地와의 遠近及交通關係를 잘보지 안코는 同時에 販路如何를 念頭에두고 養鷄에着手하지안코면 失敗하기가 쉽습니다 그러기때문에 한말슴으로 可否를 判斷하여말슴드리기가 困難합니다 以上 몃가지注意를 하시여 善處하시기를 바랍니다 그리고 朴炳煥氏住所는 東海北部線歡谷驛前니입다

鑛業權設定・移動

◇鑛業權設定

登錄番號	鑛種	鑛區所在地	登錄月日	鑛業權者住所氏名
一一九五五	金銀鑛	忠北槐山郡淸安面、曾坪面淸州郡米院面	七月二十四日	公州郡公州邑 [illegible]佑楠
一一九五六	金銀鉛鑛	慶南蔚山郡斗東面	同	慶州郡慶州邑 代表者 [illegible] 馬山府午東里 [illegible] 大邱府田町 鄭榮[illegible]
一一九五七	金銀鑛	忠南保寧郡川北面	同	瑞山郡瑞山面 國安精一
一一九五九	同	咸南永興郡順德面	同廿五日	孟山郡孟山面 代表者 李[illegible] 同郡 金[illegible] 德川郡德川面 邊[illegible]
一一九六一	金銀銅鐵	慶南宜寧郡嘉禮面	同	宜寧郡嘉禮面 金仁[illegible]
一一九六二	同	同 宮柳面	同	同
一一九六三	金銀鐵	忠北永同郡永同面	同	京城府茶屋町 代表者 崔[illegible] 燕岐郡鳥致院 金永[illegible]

◇鑛業權移轉

登錄番號	鑛區所在地	登錄月日	鑛業權者住所氏名
八二二七	平北昌城郡大倉面東倉面	七月二十五日	昌城郡東倉面大楡洞鑛山株式會社
八二二八	同	同	同
八二二九	同	同	同
八二三〇	同	同	同
八二三一	同大倉面	同	同
八二三二	同	同	同
八二三三	同大倉面、東倉面	同	同
八二三四	同	同	同
八二三五	同	同	同
八二三六	同大倉面	同	同
八二三七	同	同	同
八二三八	同	同	同
八二三九	同	同	同
八二四〇	同	同	同
八二四一	同	同	同
八二四二	同	同	同
八二四三	同	同	同
八二四四	同	同	同
八二四五	同	同	同
八二四六	同	同	同
八二四七	同	同	同
八二四八	同	同	同
八二四九	同	同	同
八二五〇	同	同	同
八二五一	同	同	同
八二五二	同	同	同
八二五三	同	同	同
八二五四	同靑山面	同	同
九五一三	咸北明川郡東面、西面	同	鏡城郡羅南邑 代表者 東船佐七郎 明川郡上雩北面 金秀吉

◇鑛業代理人届

登錄番號	鑛區所在地	鑛業權者	事項
九六七六	咸北富寧郡觀海面、慶興郡豐海面	第二山形鑛業株式會社	慶興郡豐海面本多定之助을 鑛業代理人으로選定 昭和十年七月十九日屆出
一一〇八一	端川郡廣泉面利中面、咸北城津郡鶴南面	洪淳榮	京城府[illegible]을 鑛業代理人으로選定 昭和十年七月二十日屆出
一一七一三	江原伊川郡熊灘面	久保百司	伊川郡熊灘面[illegible]을 鑛業代理人으로選定 昭和十年七月二十二日屆出
一一八七七	咸南道永興郡宣興面	朴東烈	京城府[illegible] 昭和十年七月二十日屆出
六八二七	同三陟郡下長面	稻葉中	三陟郡下長面[illegible] 昭和十年七月[illegible]屆出
八九〇五	同鐵原面、仁興面	金起鴻	[illegible] 昭和十年七月[illegible]屆出
一一七八〇	江原道金化郡任南面	朴春容	金化郡任南面[illegible] 昭和十年七月二十八日屆出
一一八九六	同鐵原郡馬場面、乃文面	朝鮮窒素肥料株式會社	伊川郡安峽面[illegible] 昭和十年八月二日屆出
一一八九五	咸鏡南道長津郡北面	大野幸員	長津郡[illegible] 昭和十年八月[illegible]屆出
九四八五	黃海道安岳郡西海面	三菱鑛業株式會社	安岳郡[illegible] 昭和十年八月四日選定